



Câmara Municipal de Jundiaí

Estado de São Paulo

*[Texto compilado – atualizado até a Lei nº 9.663, de 09 de novembro de 2021]**

LEI N.º 5.894, DE 12 DE SETEMBRO DE 2002

Cria o Instituto de Previdência do Município de Jundiaí – IPREJUN.

ÍNDICE**

| | |
|--|----|
| <u>CAPÍTULO I – DO OBJETO</u> | 03 |
| <u>CAPÍTULO II – DA SEDE, FORO E PRAZO</u> | 03 |
| <u>CAPÍTULO III – DOS PRINCÍPIOS</u> | 04 |
| <u>CAPÍTULO IV – DA GESTÃO PREVIDENCIÁRIA</u> | 07 |
| <u>CAPÍTULO V – DOS BENEFICIÁRIOS</u> | 07 |
| <u>Seção I – Dos segurados</u> | 08 |
| <u>Seção II – Dos dependentes</u> | 08 |
| <u>CAPÍTULO VI – DOS BENEFÍCIOS</u> | 09 |
| <u>Seção I – Da aposentadoria por invalidez</u> | 12 |
| <u>Seção II – Da aposentadoria voluntária por idade</u> | 14 |
| <u>Seção III – Da aposentadoria voluntária por tempo de contribuição</u> | 15 |
| <u>Seção IV – Da aposentadoria compulsória</u> | 18 |
| <u>Seção V – Da aposentadoria especial do professor</u> | 19 |
| <u>Seção VI – [Revogada]</u> | 22 |
| <u>Seção VII – Do Abono Anual</u> | 23 |
| <u>Seção VIII – Do Salário-Família</u> | 23 |
| <u>Seção IX – [Revogada]</u> | 24 |
| <u>Seção X – Da Pensão por Morte</u> | 25 |
| <u>Seção XI – [Revogada]</u> | 27 |

* Esta compilação foi elaborada pela Câmara Municipal de Jundiaí com a finalidade de facilitar a consulta por munícipes e demais interessados. Ela não substitui as leis publicadas na Imprensa Oficial do Município.

** Índice inexistente na lei original. Adicionado nesta compilação para facilitar as consultas.



Câmara Municipal de Jundiaí

Estado de São Paulo

(Texto compilado da Lei nº 5.894/2002 – pág. 2)

| | |
|--|-----|
| <u>Seção XII – Dos prazos e carência</u> | 28 |
| <u>Seção XIII – Dos recursos</u> | 29 |
| <u>Seção XIV – Das disposições gerais relativas aos benefícios</u> | 29 |
| <u>CAPÍTULO VII – DA ADMINISTRAÇÃO</u> | 32 |
| <u>Seção I – Do Conselho Deliberativo</u> | 32 |
| <u>Seção II – Do Conselho Fiscal</u> | 37 |
| <u>Seção III – Da Diretoria Executiva</u> | 41 |
| <u>Seção IV – Do Comitê de Investimentos</u> | 47 |
| <u>Seção V – Do Controle Interno</u> | 51 |
| <u>CAPÍTULO VIII – DO PATRIMÔNIO E DO EXERCÍCIO SOCIAL</u> | 52 |
| <u>CAPÍTULO IX – DO PLANO DE CUSTEIO</u> | 54 |
| <u>CAPÍTULO X – DAS RECEITAS E DA UTILIZAÇÃO DOS RECURSOS PREVIDENCIÁRIOS</u> ... 55 | |
| <u>Seção I – Das Contribuições</u> | 55 |
| <u>Seção II – Da Utilização dos Recursos Previdenciários e da Taxa de Administração</u> | 59 |
| <u>CAPÍTULO XI – DO SISTEMA DE COTAS</u> | 61 |
| <u>CAPÍTULO XII – DA DIVULGAÇÃO DOS DADOS</u> | 61 |
| <u>CAPÍTULO XIII – DAS DISPOSIÇÕES GERAIS E TRANSITÓRIAS</u> | 62 |
| <u>ANEXO I</u> | 69 |
| <u>ANEXO II</u> | 89 |
| <u>CARGOS, DESCRIÇÕES E FUNÇÕES DE CONFIANÇA</u> ¹ | 90 |
| <u>ORGANOGRAMA</u> | 100 |

¹ Criados pela [Lei n.º 7.731](#), de 12 de setembro de 2011, alterada pelas Leis n.ºs [7.839](#), de 09 de abril de 2012, [8.460](#), de 1º de julho de 2015, e [8.793](#), de 07 de junho de 2017. Formalmente não integram a presente lei.



Câmara Municipal de Jundiaí

Estado de São Paulo

(Texto compilado da Lei nº 5.894/2002 – pág. 3)

LEI N.º 5.894, DE 12 DE SETEMBRO DE 2002

Cria o Instituto de Previdência do Município de Jundiaí – IPREJUN.

O **PREFEITO DO MUNICÍPIO DE JUNDIAÍ**, Estado de São Paulo, de acordo com o que decretou a Câmara Municipal em Sessão Extraordinária realizada no dia 10 de setembro de 2002, **PROMULGA** a seguinte Lei:

CAPÍTULO I DO OBJETO

~~Art. 1º. Fica criado o **IPREJUN – INSTITUTO DE PREVIDÊNCIA DO MUNICÍPIO DE JUNDIAÍ**, Estado de São Paulo, autarquia municipal, com personalidade jurídica de direito público, de natureza social, de conformidade com a Lei Orgânica do Município, Constituição Federal com as alterações introduzidas pela Emenda Constitucional nº 20, de 15 de dezembro de 1998, Lei Federal nº 9.717, de 27 de novembro de 1998, com o objetivo de custear benefícios previdenciários aos servidores municipais, titulares de cargos efetivos, inativos e a seus dependentes, observadas as normas estabelecidas na presente Lei e demais disposições legais.~~

Art. 1º. Fica criado o **IPREJUN – INSTITUTO DE PREVIDÊNCIA DO MUNICÍPIO DE JUNDIAÍ**, Estado de São Paulo, autarquia municipal, com personalidade jurídica de direito público, de natureza social, de conformidade com a [Lei Orgânica do Município](#), [Constituição Federal](#) com as alterações introduzidas pela [Emenda Constitucional n.º 20](#), de 15 de dezembro de 1998, [Emenda Constitucional n.º 41](#), de 19 de dezembro de 2003, [Emenda Constitucional n.º 47](#), de 06 de julho de 2005, [Emenda Constitucional n.º 70](#), de 29 de março de 2012, Leis Federais n.ºs [9.717](#), de 27 de novembro de 1998 e [10.887](#), de 18 de junho de 2004, com o objetivo de custear benefícios previdenciários aos servidores municipais, titulares de cargos efetivos, inativos e a seus dependentes, observadas as normas estabelecidas na presente Lei e demais disposições legais. (Redação dada pela [Lei n.º 8.245](#), de 27 de junho de 2014)

CAPÍTULO II DA SEDE, FORO E PRAZO



Câmara Municipal de Jundiaí

Estado de São Paulo

(Texto compilado da Lei nº 5.894/2002 – pág. 4)

Art. 2º. O IPREJUN terá como sede e foro o Município de Jundiaí, Estado de São Paulo, e sua duração será por prazo indeterminado.

CAPÍTULO III DOS PRINCÍPIOS

Art. 3º. O regime próprio de previdência dos servidores públicos municipais atenderá os seguintes princípios:

I – universalidade de participação dos servidores municipais efetivos, ativos e inativos e seus dependentes, no plano previdenciário, mediante contribuição;

II – caráter democrático e descentralizado da gestão administrativa, com a participação de entidades de classe de servidores ativos e inativos, e pensionistas;

III – inviabilidade de criação, majoração ou extensão de qualquer benefício ou serviço de seguridade social sem a correspondente fonte de custeio total;

IV – custeio da previdência social dos servidores públicos municipais, mediante recursos provenientes, dentre outros, do orçamento do Município e da contribuição compulsória dos servidores ativos e inativos, e dos pensionistas;

V – subordinação das aplicações de reservas, fundos e provisões garantidoras dos benefícios previstos nesta Lei a padrões mínimos adequados de diversificação, liquidez e segurança econômico-financeira, conforme estabelecido pelo Conselho Monetário Nacional;

~~**VI** – as aplicações dos fundos e provisões garantidores dos benefícios previstos nesta Lei, além do disposto no inciso anterior, deverão observar as normas federais sobre limites de aplicação de recursos a que estão sujeitos os regimes próprios de previdência;~~

VI – as aplicações dos fundos e provisões garantidores dos benefícios previstos nesta Lei, além do disposto no inciso V, deverão observar as normas federais sobre limites de aplicação de recursos a que estão sujeitos os regimes próprios de previdência, além dos seguintes critérios: (Redação dada e alíneas acrescidas pela [Lei n.º 8.873](#), de 08 de dezembro de 2017)

a) as aplicações de recursos provenientes das contribuições vinculadas ao regime próprio de previdência municipal somente poderão ser realizadas em instituições de investimentos que tenham, sob gestão, patrimônio igual ou superior a 1 (uma) vez o patrimônio sob gestão do IPREJUN, registrado em 31 de dezembro do ano anterior;



Câmara Municipal de Jundiaí

Estado de São Paulo

(Texto compilado da Lei nº 5.894/2002 – pág. 5)

b) para os Fundos de Investimentos em Participações e Fundos de Investimentos Imobiliários, o patrimônio sob gestão deverá ser igual ou superior a 1 (uma) vez o patrimônio sob gestão do **IPREJUN**, registrado em 31 de dezembro do ano anterior;

c) a verificação sobre o volume sob gestão deverá ser feita junto à ANBIMA – Associação Brasileira das Entidades do Mercado Financeiro e de Capitais, ou outra entidade que venha a sucedê-la;

VII – subordinação da constituição de reservas, fundos e provisões garantidoras dos benefícios previstos nesta Lei a critérios atuariais aplicáveis, tendo em vista a natureza dos benefícios;

~~**VIII** – observado o disposto no art. 37, inciso XI da Constituição Federal:~~

~~**a)** os proventos da aposentadoria e as pensões serão revistos na mesma proporção e na mesma data, sempre que se modificar a remuneração dos servidores em atividade, sendo também estendidos aos aposentados e aos pensionistas quaisquer benefícios ou vantagens posteriormente concedidos aos servidores em atividade, inclusive quando decorrentes da transformação ou reclassificação do cargo ou função em que se deu a aposentadoria ou que serviu de referência para a concessão da pensão, na forma da Lei;~~

~~**b)** os demais benefícios de natureza continuada serão reajustados no mesmo percentual e data dos reajustes concedidos aos servidores ativos;~~

VIII – observado o disposto no art. 37, inciso XI, da [Constituição Federal](#): *(Redação dada pela Lei n.º 6.386, de 29 de junho de 2004)*

a) é assegurado o reajustamento dos benefícios para preservar-lhes, em caráter permanente, o valor real, conforme critérios estabelecidos em lei; *(Redação dada pela Lei n.º 6.386, de 29 de junho de 2004)*

b) os proventos de aposentadoria e as pensões, em fruição na data da publicação da [Emenda Constitucional n.º 41](#), de 19 de dezembro de 2003, bem como os proventos de aposentadoria dos servidores e pensões dos dependentes que, até aquela data tenham cumprido todos os requisitos para obtenções desses benefícios, com base na legislação vigente até o advento da referida Emenda Constitucional, serão revistos na mesma proporção e na mesma data, sempre que se modificar a remuneração dos servidores em atividade, sendo também estendidos aos aposentados e pensionistas quaisquer benefícios ou vantagens posteriormente concedidos aos servidores em atividade, inclusive quando decorrentes da transformação ou reclassificação do cargo ou função em que se deu a aposentadoria ou que serviu de referência para a concessão da pensão, na forma da lei; *(Redação dada pela Lei n.º 6.386, de 29 de junho de 2004)*



Câmara Municipal de Jundiaí

Estado de São Paulo

(Texto compilado da Lei nº 5.894/2002 – pág. 6)

c) os demais benefícios de natureza continuada serão reajustados no mesmo percentual e data dos reajustes concedidos aos servidores ativos; (Alínea acrescida pela [Lei n.º 6.386](#), de 29 de junho de 2004)

~~IX – valor mensal das aposentadorias e pensões não inferior ao menor salário mínimo vigente no País;~~

IX – as remunerações consideradas no cálculo da aposentadoria não poderão ser: (Redação dada pela [Lei n.º 6.386](#), de 29 de junho de 2004)

a) inferiores ao salário mínimo; (Acrescida pela [Lei n.º 6.386](#), de 29 de junho de 2004)

b) superiores aos valores dos limites máximos de remuneração no serviço público do respectivo ente; ou (Acrescida pela [Lei n.º 6.386](#), de 29 de junho de 2004)

c) superiores ao limite máximo do salário de contribuição, quanto aos meses em que o servidor esteve vinculado ao regime geral de previdência social. (Acrescida pela [Lei n.º 6.386](#), de 29 de junho de 2004)

X – pleno acesso dos servidores às informações relativas à gestão dos órgãos colegiados e instâncias de decisão em que os seus interesses sejam objeto de discussão e deliberação;

XI – registro e controle das contas dos Fundos Garantidores e provisões do IPREJUN de forma distinta e apartada da conta do Tesouro Municipal;

XII – registro contábil individualizado das contribuições pessoais de cada servidor e dos entes públicos do Município;

~~XIII – escrituração contábil observando as normas gerais de contabilidade aplicada às entidades fechadas de previdência privada;~~

XIII – escrituração contábil, observando as normas gerais de contabilidade aplicada às entidades de Regime Próprio de Previdência Social; (Redação dada pela [Lei n.º 6.612](#), de 07 de dezembro de 2005)

XIV – identificação e consolidação em demonstrativos financeiros e orçamentários de todas as despesas fixas e variáveis com os servidores inativos e pensionistas, bem como dos encargos incidentes sobre os proventos e pensões pagos;

XV – submissão às inspeções e auditorias de natureza atuarial, contábil, financeira, orçamentária e patrimonial;

XVI – a contribuição dos entes estatais do Município não poderá exceder, a qualquer título, o dobro da contribuição dos servidores públicos e dependentes;



Câmara Municipal de Jundiaí

Estado de São Paulo

(Texto compilado da Lei nº 5.894/2002 – pág. 7)

XVII – vedação de utilização dos recursos, bens, direitos e ativos para empréstimos de qualquer natureza, inclusive aos entes estatais do Município e aos servidores públicos municipais e dependentes, bem como a prestação assistencial, médica e odontológica;

XVIII – vedação à aplicação de recursos e ativos constituídos em títulos públicos, com exceção de títulos de emissão do Governo Federal.

CAPÍTULO IV DA GESTÃO PREVIDENCIÁRIA

Art. 4º. Preservada a autonomia do **IPREJUN**, o regime previdenciário criado por esta Lei terá por finalidade:

I – estabelecer os instrumentos para a atuação, controle e supervisão, nos campos previdenciário, administrativo, técnico, atuarial e econômico-financeiro, observada a legislação federal;

II – fixar metas;

III – estabelecer, de modo objetivo, as responsabilidades pela execução e pelo prazo referentes aos planos, programas, projetos e atividades a cargo do **IPREJUN**;

IV – avaliar desempenho, com aferição de sua eficiência e da observância dos princípios da legalidade, legitimidade, moralidade, razoabilidade, proporcionalidade, impessoalidade, economicidade e publicidade e atendimento aos preceitos constitucionais, legais, regulamentares, estatutários e regimentais aplicáveis;

V – preceituar parâmetros para a admissão, gestão e dispensa de pessoal próprio, sob o regime estatutário, de forma a assegurar a preservação dos mais elevados e rigorosos padrões técnicos de seus planos, programas, projetos, atividades e serviços;

VI – formalizar outras obrigações previstas em dispositivos desta Lei e da legislação geral aplicável.

CAPÍTULO V DOS BENEFICIÁRIOS

Art. 5º. Os beneficiários da previdência municipal de que trata esta Lei classificam-se em segurados e dependentes.



Câmara Municipal de Jundiaí

Estado de São Paulo

(Texto compilado da Lei nº 5.894/2002 – pág. 8)

Seção I

Dos segurados

Art. 6º. São segurados obrigatórios da previdência social municipal instituída por esta Lei:

I – os servidores públicos ativos da Prefeitura Municipal de Jundiaí do Estado de São Paulo, suas Autarquias e Fundações e da Câmara Municipal;

II – os servidores públicos inativos da Prefeitura Municipal de Jundiaí, de suas Autarquias e Fundações e da Câmara Municipal.

§ 1º. São servidores públicos ativos, para os efeitos desta Lei, aqueles titulares de cargo efetivo que não se encontram em gozo de qualquer benefício de aposentadoria na data da promulgação desta Lei.

§ 2º. São servidores públicos inativos aqueles que se encontram em gozo de qualquer um dos benefícios constantes do inciso I, alíneas “a”, “b”, “c”, “d” e “e” do art. 9º desta Lei.

Art. 7º. Nas hipóteses de afastamento do servidor sem vencimentos, ou benefício previdenciário, a contribuição ficará suspensa enquanto perdurar essa condição, mantida a qualidade de segurado.

§ 1º. Nos casos de que trata este artigo, fica vedado o cômputo do período correspondente.

§ 2º. O servidor poderá optar pela contribuição no período de afastamento, correspondente à sua parte e à do Poder Público, caso em que não se aplicam as disposições do parágrafo anterior.

Seção II

Dos dependentes

Art. 8º. São dependentes do segurado:

~~I – o cônjuge; a companheira; o companheiro; os filhos de qualquer condição, menores de 21 (vinte e um) anos ou inválidos ou incapazes;~~

I – o cônjuge, a companheira, o companheiro, os filhos não emancipados de qualquer condição, menores de 18 (dezoito) anos ou inválidos; (Redação dada pela [Lei n.º 6.386](#), de 29 de junho de 2004)

II – os pais que comprovem dependência econômica do segurado;

~~III – os irmãos, de qualquer condição, menores de 21 (vinte e um) anos ou inválidos ou incapazes, que comprovem dependência econômica do segurado.~~



Câmara Municipal de Jundiaí

Estado de São Paulo

(Texto compilado da Lei nº 5.894/2002 – pág. 9)

III – os irmãos, não emancipados, de qualquer condição, menores de 18 (dezoito) anos, ou inválidos, que comprovem dependência econômica do segurado. (Redação dada pela [Lei n.º 6.386](#), de 29 de junho de 2004)

§ 1º. Os dependentes elencados no inciso I concorrem entre si para a percepção dos benefícios.

§ 2º. O enteado e o menor tutelado equiparam-se ao filho, mediante declaração do segurado e desde que comprovada a dependência econômica na forma estabelecida no Regulamento.

~~§ 3º. Considera-se companheira ou companheiro a pessoa que, sem ser casada, mantém união estável com o segurado(a), como entidade familiar, com convivência duradoura, pública e contínua, estabelecida com o objetivo de constituição de família, nos termos da legislação civil.~~

§ 3º. Considera-se companheira ou companheiro a pessoa que, sem ser casada, mantém união estável com o segurado(a), como entidade familiar, com convivência duradoura, pública e contínua, estabelecida com o objetivo de constituição de família, nos termos da legislação civil e comprovada segundo os critérios estabelecidos pelo Regime Geral de Previdência Social. (Redação dada pela [Lei n.º 8.245](#), de 27 de junho de 2014)

§ 4º. A dependência econômica das pessoas indicadas no inciso I deste artigo é presumida e a das demais deve ser comprovada, na forma a ser estabelecida em regulamento.

§ 5º. A comprovação de invalidez, incapacidade e doença, nos casos previstos nesta Lei, será feita mediante inspeção de junta médica do município, podendo o **IPREJUN** designar junta própria.

§ 6º. O ex-cônjuge ou ex-companheiro, separado, de fato ou de direito, e o divorciado concorrerá com os dependentes elencados no inciso I deste artigo, desde que tenha assegurado por decisão judicial, o direito à percepção de pensão alimentícia.

§ 7º. Cabe ao segurado a inscrição de seus dependentes, que, contudo, poderão promovê-la caso aquele não o faça, na forma estabelecida em regulamento.

CAPÍTULO VI DOS BENEFÍCIOS

Art. 9º. Os benefícios previstos na presente Lei consistem em:

I – quanto aos segurados:

a) aposentadoria por invalidez;



Câmara Municipal de Jundiaí

Estado de São Paulo

(Texto compilado da Lei nº 5.894/2002 – pág. 10)

- b) aposentadoria voluntária por idade;
- c) aposentadoria voluntária por tempo de contribuição;
- d) aposentadoria compulsória;
- e) aposentadoria especial do professor;
- ~~f) auxílio-doença;~~ (Revogada pela [Lei n.º 9.413](#), de 06 de abril de 2020)
- g) abono anual;
- ~~h) salário-família;~~ (Revogada pela [Lei n.º 9.413](#), de 06 de abril de 2020)
- ~~i) salário-maternidade;~~ (Revogada pela [Lei n.º 9.413](#), de 06 de abril de 2020)

II – quanto aos dependentes:

- a) pensão por morte;
- ~~b) auxílio-reclusão;~~ (Revogada pela [Lei n.º 9.413](#), de 06 de abril de 2020)
- c) abono anual.

§ 1º. Os valores dos benefícios a que se referem os incisos I e II deste artigo, observado o disposto nos parágrafos 2º e 3º, serão calculados levando-se em consideração o vencimento-base do cargo efetivo acrescido de:

- I – adicional de tempo de serviço;
- ~~II – adicional de risco de vida;~~
- II – sexta parte de vencimentos; (Redação dada pela [Lei n.º 7.623](#), de 22 de dezembro de 2010)
- ~~III – adicional de insalubridade/periculosidade;~~
- III – adicional por títulos de formação profissional, previsto na [Lei Complementar n.º 242](#), de 29 de dezembro de 1997; (Redação dada pela [Lei n.º 7.623](#), de 22 de dezembro de 2010)
- ~~IV – adicional noturno;~~
- IV – vantagem pessoal incorporada em função do exercício de cargo de provimento em comissão, nos termos do [Estatuto dos Funcionários Públicos do Município de Jundiaí](#); (Redação dada pela [Lei n.º 7.623](#), de 22 de dezembro de 2010)
- ~~V – adicional de nível universitário;~~ (Revogado tacitamente pela [Lei n.º 7.623](#), de 22 de dezembro de 2010)
- V – adicional de risco de vida previsto no art. 103 do [Estatuto dos Funcionários Públicos do Município de Jundiaí](#); (Acrescido pela [Lei n.º 8.264](#), de 16 de julho de 2014)
- ~~VI – sexta parte de vencimentos;~~ (Revogado tacitamente pela [Lei n.º 7.623](#), de 22 de dezembro de 2010)
- VI – Adicional de Formação Acadêmica prevista no [Estatuto do Magistério](#). (Redação dada pela [Lei n.º 8.572](#), de 28 de dezembro de 2015)



Câmara Municipal de Jundiaí

Estado de São Paulo

(Texto compilado da Lei nº 5.894/2002 – pág. 11)

~~VII—prêmio-assiduidade;~~ (Revogado tacitamente pela [Lei n.º 7.623](#), de 22 de dezembro de 2010)

~~VIII—horas-extraordinárias, até o limite de 60 (sessenta) horas mensais;~~ (Revogado tacitamente pela [Lei n.º 7.623](#), de 22 de dezembro de 2010)

~~IX—adicional por títulos de formação profissional;~~ (Revogado tacitamente pela [Lei n.º 7.623](#), de 22 de dezembro de 2010)

~~X—gratificações.~~ (Revogado tacitamente pela [Lei n.º 7.623](#), de 22 de dezembro de 2010)

~~§ 2º. Os valores dos benefícios a que se referem os incisos I, alíneas “f”, “g” e “i” e II, alínea “b” do § 1º deste artigo, serão calculados levando-se em consideração o adicional recebido em razão de substituição ou nomeação, para o cargo em comissão, nos termos do Estatuto dos Funcionários Públicos do Município de Jundiaí.~~

§ 2º. Os valores dos benefícios a que se referem os incisos I, alíneas “f”, “g” e “i” e II, alínea b, do “caput” deste artigo, serão calculados levando-se em consideração o adicional recebido em razão de nomeação para exercer cargo em comissão, nos termos do [Estatuto dos Funcionários Públicos](#) do Município de Jundiaí. (Redação dada pela [Lei n.º 7.623](#), de 22 de dezembro de 2010)

~~§ 3º. Para fins de aposentadoria e pensão, será calculada a média dos adicionais de risco de vida, insalubridade e periculosidade, noturno, horas extraordinárias e por títulos de formação profissional recebidos pelo servidor durante os últimos 05 (cinco) anos de contribuição.~~

~~§ 3º. Para fins de aposentadoria e pensão, será calculada a média do adicional de títulos de formação profissional recebidos pelo servidor durante os últimos 05 (cinco) anos de contribuição.~~ (Redação dada pela [Lei n.º 7.623](#), de 22 de dezembro de 2010)

§ 3º. Para fins de aposentadoria e pensão, será calculada a média do adicional de títulos de formação profissional e acadêmica recebidos pelo servidor durante os últimos 05 (cinco) anos de contribuição. (Redação dada pela [Lei n.º 8.572](#), de 28 de dezembro de 2015)

§ 4º. O valor dos benefícios previstos nos incisos I e II do “caput” deste artigo não poderá ser superior ao valor da última remuneração do segurado, no cargo efetivo em que ocorreu a concessão do benefício, e nem inferior ao valor do salário mínimo regional e do salário mínimo nacional.

~~§ 5º. O segurado indicado para o exercício de cargo em comissão, enquanto neste permanecer, terá os benefícios calculados sobre o total de vencimentos percebidos nesse cargo, excetuadas a aposentadoria e a pensão.~~ (Revogado pela [Lei n.º 7.623](#), de 22 de dezembro de 2010)

~~§ 6º. Se o segurado vier a exercer cargo em substituição ou função de confiança, a contribuição será calculada sobre o total de vencimentos correspondente a esse cargo ou~~



Câmara Municipal de Jundiaí

Estado de São Paulo

(Texto compilado da Lei nº 5.894/2002 – pág. 12)

~~função, enquanto no exercício do mesmo, bem como os benefícios a que tiver direito, exequatados os benefícios de aposentadoria e pensão. (Revogado pela [Lei n.º 7.623](#), de 22 de dezembro de 2010)~~

~~§ 7º. Os valores dos benefícios de aposentadoria e pensão dos aposentados e pensionistas que não tem direito à paridade e integralidade do reajuste dos servidores ativos serão corrigidos anualmente, com data-base no mês de abril, pelo indexador acumulado de 12 meses do Índice Nacional de Preços Amplo (IPCA) do Instituto Brasileiro de Geografia e Estatística (IBGE). (Acrescido pela [Lei n.º 6.949](#), de 12 de novembro de 2007, que produziu seus efeitos a partir de 1º de abril de 2007)~~

§ 7º. Os valores dos benefícios de aposentadoria e pensão dos aposentados e pensionistas que não tiverem direito à paridade e integralidade do reajuste dos servidores ativos serão corrigidos anualmente, na mesma data e índice em que se der os reajustes do Regime Geral de Previdência Social. (Redação dada pela [Lei n.º 8.245](#), de 27 de junho de 2014)

Seção I

Da aposentadoria por invalidez²

Art. 10. O segurado será aposentado por invalidez, sendo os proventos:

- I – integrais, quando decorrentes de acidente em serviços, moléstia profissional ou doença grave contagiosa ou incurável;
- II – proporcionais ao tempo de contribuição, quando a invalidez permanente do segurado não se enquadrar nas condições especificadas na alínea anterior.

~~§ 1º. O valor do benefício da aposentadoria por invalidez será calculado com base na remuneração do servidor, sobre a qual tenha havido incidência de contribuição previdenciária.~~

~~§ 1º. O valor do benefício da aposentadoria por invalidez será calculado com base na remuneração do cargo efetivo do servidor sobre a qual tenha havido incidência de contribuição previdenciária. (Redação dada pela [Lei n.º 6.386](#), de 29 de junho de 2004)~~

§ 1º. Para o cálculo do valor do benefício da aposentadoria por invalidez será considerada a média aritmética simples das maiores remunerações utilizadas como base para as

² Art. 3º da [Lei n.º 6.612](#), de 07 de dezembro de 2005:

“**Art. 3º.** No cálculo dos proventos de aposentadoria dos servidores titulares de cargo efetivo de que tratam os arts. 10 a 13 da Lei nº 5.894, de 12 de setembro de 2002, será considerada a média aritmética simples das maiores remunerações utilizadas como base para as contribuições do servidor ao IPREJUN, correspondentes a 80% (oitenta por cento) de todo o período contributivo, desde a competência julho de 1994 ou desde a do início da contribuição, se posterior àquela competência.”



Câmara Municipal de Jundiaí

Estado de São Paulo

(Texto compilado da Lei nº 5.894/2002 – pág. 13)

contribuições do servidor ao **IPREJUN**, correspondentes a 80% (oitenta por cento) de todo o período contributivo, desde a competência julho de 1994 ou desde a do início da contribuição, se posterior àquela competência. (Redação dada pela [Lei n.º 8.245](#), de 27 de junho de 2014)

~~§ 2º. Para o cálculo de proventos proporcionais a que se refere o inciso II deste artigo, seu valor corresponderá a 1/35 (um trinta e cinco avos) da totalidade da remuneração do servidor na data da concessão do benefício, por ano completo de contribuição, se homem, e 1/30 (um trinta avos), se mulher. (Revogado pela [Lei n.º 6.612](#), de 07 de dezembro de 2005)~~

~~§ 3º. Considera-se doença grave, contagiosa ou incurável, para fins do disposto neste artigo, tuberculose ativa, alienação mental, neoplasia maligna, hanseníase, esclerose múltipla, paralisia irreversível e incapacitante, cardiopatia grave, doença de Parkinson, espondiloartrose anquilosante, nefropatia grave, estados avançados de Paget (osteíte deformante), síndrome de imunodeficiência adquirida (AIDS), contaminação por radiação, com base em conclusão da medicina especializada e, também, a cegueira total, de ambos os olhos, desde que caracterizada após o ingresso no serviço público, além de outras que a Lei Federal assim definir.~~

§ 3º. Considera-se doença grave, contagiosa ou incurável, para fins do disposto neste artigo, tuberculose ativa, alienação mental, neoplasia maligna, hanseníase, paralisia irreversível e incapacitante, cardiopatia grave, doença de Parkinson, espondiloartrose anquilosante, nefropatia grave, hepatopatia grave, estado avançado da doença de Paget (osteíte deformante), síndrome de imunodeficiência adquirida (AIDS), contaminação por radiação, com base em conclusão da medicina especializada e, também, a cegueira total, de ambos os olhos, desde que caracterizada após o ingresso no serviço público, além de outras que a Lei federal assim definir. (Redação dada pela [Lei n.º 6.386](#), de 29 de junho de 2004)

§ 4º. A aposentadoria prevista no “caput” deste artigo só será concedida após a comprovação da invalidez do segurado, mediante perícia realizada por serviço médico próprio do Município, podendo o **IPREJUN** designar junta própria.

§ 5º. O servidor aposentado por invalidez será submetido à avaliação anual ou a critério do **IPREJUN**, a ser realizada pelo serviço médico próprio do Município.

§ 6º. Sendo comprovada por serviço médico próprio do Município a reabilitação ou a recuperação do segurado aposentado por invalidez, será suspenso o pagamento do benefício.

§ 7º. O valor da aposentadoria, por invalidez do segurado que necessitar da assistência permanente de outra pessoa será acrescido de 25% (vinte e cinco por cento), observados os



Câmara Municipal de Jundiaí

Estado de São Paulo

(Texto compilado da Lei nº 5.894/2002 – pág. 14)

critérios e condições fixados pelo Regime Geral de Previdência. *(Parágrafo acrescido pela [Lei n.º 6.386](#), de 29 de junho de 2004)*

§ 8º. Os proventos das aposentadorias concedidas na forma deste artigo serão revistos na mesma proporção e na mesma data, sempre que se modificar a remuneração dos servidores em atividade, na forma da lei, observado o disposto no art. 37, XI, da [Constituição Federal](#) e no art. 7º da [Emenda Constitucional n.º 41](#), de 19 de dezembro de 2003 e na alínea “b”, do inciso VIII, do art. 3º desta Lei. *(Redação dada pela [Lei n.º 8.245](#), de 27 de junho de 2014)*

Art. 10–A. O segurado que tenha ingressado regularmente em cargo na Administração Pública até 31 de dezembro de 2003, e que tenha se aposentado ou venha a se aposentar por invalidez permanente, com fundamento no art. 10 desta Lei, terá seus proventos calculados com base na remuneração do cargo efetivo em que se der a aposentadoria. *(Artigo acrescido pela [Lei n.º 8.245](#), de 27 de junho de 2014)*

Parágrafo único. Na hipótese de que trata “caput” deste artigo, o valor dos proventos do servidor aposentado por invalidez com fundamento no art. 10, inciso II, será o valor da última remuneração no cargo efetivo, proporcional ao tempo de contribuição. *(Parágrafo acrescido pela [Lei n.º 8.245](#), de 27 de junho de 2014)*

Seção II

Da aposentadoria voluntária por idade

Art. 11. O segurado, servidor público titular de cargo efetivo, poderá se aposentar por idade, voluntariamente, com proventos proporcionais ao tempo de contribuição, desde que atenda às seguintes condições e requisitos cumulativamente:

- I – 65 (sessenta e cinco) anos de idade, se homem, e 60 (sessenta) anos de idade, se mulher; e
- II – tempo mínimo de 10 (dez) anos de efetivo exercício no serviço público e 5 (cinco) anos no cargo efetivo em que se der a aposentadoria.

~~§ 1º. Os proventos da aposentadoria voluntária por idade serão equivalentes a 1/35 (um trinta e cinco avos), se homem, e 1/30 (um trinta avos), se mulher, por ano completo de contribuição previdenciária, tendo como base a última remuneração do cargo efetivo em que se der a aposentadoria. *(Revogado pela [Lei n.º 6.612](#), de 07 de dezembro de 2005)*~~

~~§ 2º. O valor dos proventos calculado na forma do parágrafo anterior não poderá ser superior a 100% (cem por cento) da última remuneração, sobre a qual incidiu a contribuição~~



Câmara Municipal de Jundiaí

Estado de São Paulo

(Texto compilado da Lei nº 5.894/2002 – pág. 15)

~~previdenciária para o IPREJUN no cargo efetivo em que se der a aposentadoria. (Revogado pela Lei n.º 6.612, de 07 de dezembro de 2005)~~

~~§ 3º. Para o segurado que tenha preenchido o requisito previsto no inciso I deste artigo, mas que não tenha 5 (cinco) anos no cargo efetivo, poderá aposentar-se com a remuneração do cargo anteriormente ocupado, desde que tenha o tempo de 5 (cinco) anos naquele cargo, cumulativamente com os demais requisitos e condições fixados nos incisos I e II do “caput” deste artigo. (Revogado pela Lei n.º 6.612, de 07 de dezembro de 2005)~~

Seção III

Da aposentadoria voluntária por tempo de contribuição³

~~Art. 12. O segurado, servidor público titular de cargo efetivo, poderá se aposentar, voluntariamente, com proventos integrais, desde que atenda às seguintes condições e requisitos cumulativamente:~~

Art. 12. O segurado, servidor público titular do cargo efetivo, poderá se aposentar, voluntariamente, desde que atenda às seguintes condições e requisitos cumulativamente:
(Redação dada pela Lei n.º 6.612, de 07 de dezembro de 2005)

I – 60 (sessenta anos) de idade e 35 (trinta e cinco) anos de contribuição, se homem, e 55 (cinquenta e cinco) anos de idade e 30 (trinta anos) de contribuição, se mulher; e

II – tempo mínimo de 10 (dez) anos de efetivo exercício no serviço público e 5 (cinco) anos no cargo efetivo em que se der a aposentadoria.

~~Parágrafo único. Para o segurado que tenha preenchido os requisitos previstos no inciso I deste artigo, mas que não tenha 5 (cinco) anos no cargo efetivo, poderá aposentar-se com a remuneração do cargo anteriormente ocupado, desde que tenha o tempo de 5 (cinco) anos~~

³ Art. 2º da Lei n.º 6.612, de 07 de dezembro de 2005:

“Art. 2º. Ressalvado o direito de opção à aposentadoria pelas normas estabelecidas pelos arts. 12, 13 e 14 da Lei nº 5.894, de 12 de setembro de 2002, o segurado que tenha ingressado no serviço público até 16 de dezembro de 1998 poderá aposentar-se com proventos integrais, desde que preencha, cumulativamente, as seguintes condições:

I – trinta e cinco anos de contribuição, se homem, e trinta anos de contribuição, se mulher;

II – vinte e cinco anos de efetivo exercício no serviço público, quinze anos de carreira e cinco anos no cargo em que se der a aposentadoria;

III – idade mínima resultante da redução, relativamente aos limites do art. 12, inciso I da Lei nº 5.894, de 12 de setembro de 2002, de um ano de idade para cada ano de contribuição que exceder a condição prevista no inciso I do “caput” deste artigo.

Parágrafo único. Aplica-se ao valor dos proventos de aposentadorias concedidas com base neste artigo o disposto no art. 7º da Emenda Constitucional n.º 41, de 2003, observando-se igual critério de revisão às pensões derivadas dos proventos de servidores falecidos que tenham se aposentado em conformidade com este artigo.”



Câmara Municipal de Jundiaí

Estado de São Paulo

(Texto compilado da Lei nº 5.894/2002 – pág. 16)

~~naquele cargo, cumulativamente com os demais requisitos e condições fixadas nos incisos I e II do “caput” deste artigo. (Revogado pela [Lei n.º 6.612](#), de 07 de dezembro de 2005)~~

~~**Art. 13.** O segurado que tenha ingressado regularmente em cargo efetivo na Administração Pública até 15 de dezembro de 1998, poderá optar pela aposentadoria voluntária, com proventos integrais, quando cumulativamente:~~

~~**I** – contar com 53 (cinquenta e três) anos de idade, se homem, e 48 (quarenta e oito) anos de idade, se mulher; e~~

~~**II** – tiver 5 (cinco) anos, de efetivo exercício no cargo em que se der a aposentadoria; e~~

~~**III** – contar com tempo de contribuição previdenciária igual, no mínimo, à soma de:~~

~~**a)** 35 (trinta e cinco) anos, se homem, e 30 (trinta) anos, se mulher;~~

~~**b)** um período adicional de contribuição equivalente a, no mínimo, 20% (vinte por cento) do tempo de contribuição que, no dia 15 de dezembro de 1998, faltava para atingir o limite de tempo constante da alínea “a”.~~

~~**Parágrafo único.** O segurado que tenha preenchido os requisitos previstos no “caput” deste artigo e seus incisos, mas não tenha 5 (cinco) anos no cargo efetivo, poderá aposentar-se com remuneração do cargo anteriormente ocupado, desde que tenha o tempo de 5 (cinco) anos naquele cargo, cumulativamente com os demais requisitos.~~

Art. 13. O segurado que tenha ingressado regularmente em cargo efetivo na Administração Pública até 15 de dezembro de 1998, poderá optar pela aposentadoria voluntária, quando cumulativamente: (“Caput”, incisos e alíneas com redação dada pela [Lei n.º 6.386](#), de 29 de junho de 2004)

I – contar com 53 (cinquenta e três) anos de idade, se homem, e 48 (quarenta e oito) anos de idade se mulher;

II – tiver 5 (cinco) anos, de efetivo exercício no cargo em que se der a aposentadoria; e

III – contar com tempo de contribuição previdenciária igual, no mínimo, à soma de:

a) 35 (trinta e cinco) anos, se homem, e 30 (trinta) anos, se mulher;

b) um período adicional de contribuição equivalente a 20% (vinte por cento) do tempo de contribuição que, no dia 15 de dezembro de 1998, faltaria para atingir o limite de tempo constante da alínea “a” deste inciso.

§ 1º. O segurado que cumprir as exigências para aposentadoria na forma do “caput” deste artigo terá os seus proventos de inatividade reduzidos para cada ano antecipado em relação aos limites de idade estabelecidos no art. 12, I, desta Lei, na seguinte proporção: (Acrescido pela [Lei n.º 6.386](#), de 29 de junho de 2004)



Câmara Municipal de Jundiaí

Estado de São Paulo

(Texto compilado da Lei nº 5.894/2002 – pág. 17)

I – três inteiros e cinco décimos por cento, para aquele que completar as exigências para aposentadoria na forma do “caput” deste artigo até 31 de dezembro de 2005;

II – cinco por cento, para aquele que completar as exigências para aposentadoria na forma do “caput” deste artigo a partir de 1º de janeiro de 2006.

~~§ 2º. O segurado que tenha preenchido os requisitos previstos no “caput” deste artigo e seus incisos, mas não tenha 5 (cinco) anos no cargo efetivo, poderá aposentar-se com remuneração do cargo anteriormente ocupado, desde que tenha o tempo de 5 (cinco) anos naquele cargo, cumulativamente com os demais requisitos. (Acrescido pela [Lei n.º 6.386](#), de 29 de junho de 2004, e revogado pela [Lei n.º 6.612](#), de 07 de dezembro de 2005)~~

§ 3º. É assegurada a concessão, a qualquer tempo, de aposentadoria ao segurado, bem como pensão aos seus dependentes, que até a data da publicação da [Emenda Constitucional n.º 41/2003](#), tenham cumprido todos os requisitos para obtenção desses benefícios, com base nos critérios da legislação então vigente. (Acrescido pela [Lei n.º 6.386](#), de 29 de junho de 2004)

~~Art. 14. O segurado de que trata o artigo anterior poderá optar pela aposentadoria voluntária por tempo de contribuição, com proventos proporcionais, quando cumulativamente:~~

~~I – contar com 53 (cinquenta e três) anos de idade, se homem, e 48 (quarenta e oito) anos de idade, se mulher; e~~

~~II – tiver 5 (cinco) anos de efetivo exercício no cargo em que se der a aposentadoria; e~~

~~III – contar com tempo de contribuição previdenciária igual, no mínimo, à soma de:~~

~~a) 30 (trinta) anos, se homem, e 25 (vinte e cinco) anos, se mulher;~~

~~b) um período adicional de contribuição equivalente a, no mínimo, 40% (quarenta por cento) do tempo de contribuição que, no dia 15 de dezembro de 1998, faltava para atingir o limite de tempo constante na alínea “a”.~~

~~§ 1º. Os proventos da aposentadoria por tempo de contribuição proporcional serão equivalentes a 70% (setenta por cento) do valor que o segurado poderia obter se aposentasse com proventos integrais, acrescidos de 5% (cinco por cento) por ano completo de contribuição que supere a soma a que se refere o inciso III do artigo anterior, até o limite de 100% (cem por cento).~~

~~§ 2º. O segurado que tenha preenchido os requisitos previstos no “caput” deste artigo e seus incisos, mas que não tenha 5 (cinco) anos no cargo efetivo, poderá aposentar-se com remuneração do cargo anteriormente ocupado, desde que tenha o tempo de 5 (cinco) anos naquele cargo, cumulativamente com os demais requisitos.~~



Câmara Municipal de Jundiaí

Estado de São Paulo

(Texto compilado da Lei nº 5.894/2002 – pág. 18)

~~Art. 14. O segurado que tenha ingressado regularmente em cargo efetivo na Administração Pública até a data de publicação da Emenda Constitucional n.º 41/2003, poderá optar pela aposentadoria voluntária, com proventos integrais, quando, cumulativamente:~~

Art. 14. O segurado que tenha ingressado regularmente no serviço público até a data de publicação da [Emenda Constitucional n.º 41/2003](#), poderá optar pela aposentadoria voluntária, com proventos integrais, quando, cumulativamente: *(Redação dada pela [Lei n.º 6.612](#), de 07 de dezembro de 2005)*

I – contar com 60 (sessenta) anos de idade, se homem, e 55 (cinquenta e cinco) anos de idade, se mulher; *(Redação dada pela [Lei n.º 6.386](#), de 29 de junho de 2004)*

II – contar com tempo de contribuição previdenciária igual, no mínimo, à soma de 35 (trinta e cinco) anos, se homem e 30 (trinta) anos, se mulher; *(Redação dada pela [Lei n.º 6.386](#), de 29 de junho de 2004)*

III – vinte anos de efetivo exercício no serviço público; e *(Redação dada pela [Lei n.º 6.386](#), de 29 de junho de 2004)*

IV – tiver 10 (dez) anos de carreira e 5 (cinco) anos de efetivo exercício no cargo em que se der a aposentadoria. *(Acrescido pela [Lei n.º 6.386](#), de 29 de junho de 2004)*

§ 1º. Os proventos integrais a que alude o “caput” deste artigo corresponderão à totalidade da remuneração do servidor no cargo efetivo em que se der a aposentadoria. *(Redação dada pela [Lei n.º 6.386](#), de 29 de junho de 2004)*

~~§ 2º. Os proventos das aposentadorias concedidas na forma deste artigo serão revistos na mesma proporção e na mesma data, sempre que se modificar a remuneração dos servidores em atividade, na forma da lei, observado o disposto no art. 37, XI, da Constituição Federal. *(Redação dada pela [Lei n.º 6.386](#), de 29 de junho de 2004)*~~

§ 2º. Os proventos das aposentadorias concedidas na forma deste artigo serão revistos na mesma proporção e na mesma data, sempre que se modificar a remuneração dos servidores em atividade, na forma da lei, observado o disposto no art. 37, XI, da [Constituição Federal](#) e no art. 7º da [Emenda Constitucional n.º 41](#), de 2003, e na alínea “b”, do inciso VIII, do art. 3º desta Lei. *(Redação dada pela [Lei n.º 6.612](#), de 07 de dezembro de 2005)*

Seção IV

Da aposentadoria compulsória



Câmara Municipal de Jundiaí

Estado de São Paulo

(Texto compilado da Lei nº 5.894/2002 – pág. 19)

Art. 15. O segurado ativo que completar 70 (setenta) anos⁴ de idade será aposentado compulsoriamente.

~~§ 1º. Os proventos da aposentadoria compulsória serão proporcionais ao tempo de contribuição e calculados na razão de 1/35 (um trinta e cinco avos), se homem, e 1/30 (um trinta avos), se mulher, por ano completo de contribuição previdenciária. (Revogado pela [Lei n.º 6.612](#), de 07 de dezembro de 2005)~~

~~§ 2º. O valor dos proventos, calculado na forma do parágrafo anterior, não poderá ser superior a 100% (cem por cento) da última remuneração, sobre a qual incidiu a contribuição previdenciária para o IPREJUN, no cargo efetivo em que se der a aposentadoria. (Revogado pela [Lei n.º 6.612](#), de 07 de dezembro de 2005)~~

Parágrafo único. Para o cálculo dos proventos, que será proporcional ao tempo de contribuição, será considerada a média aritmética simples das maiores remunerações utilizadas como base para as contribuições do servidor ao IPREJUN, correspondentes a 80% (oitenta por cento) de todo o período contributivo, desde a competência julho de 1994 ou desde a do início da contribuição, se posterior àquela competência. *(Acrescido pela [Lei n.º 8.245](#), de 27 de junho de 2014)*

Seção V

Da aposentadoria especial do professor

Art. 16. O professor segurado que comprove efetivo exercício das funções de magistério na educação infantil, no ensino fundamental ou médio, terá direito à aposentadoria especial, com proventos integrais, desde que preencha, cumulativamente, as seguintes condições e requisitos:

I – 55 (cinquenta e cinco) anos de idade, se homem, e 50 (cinquenta) anos de idade, se mulher; e

II – 30 (trinta) anos de contribuição na função de magistério, se homem, e 25 (vinte e cinco) anos de contribuição na função de magistério, se mulher; e

III – 10 (dez) anos de efetivo exercício no serviço público e 5 (cinco) anos no cargo efetivo, em que se der a aposentadoria.

⁴ A [Lei Complementar n.º 569](#), de 02 de junho de 2016, alterou o Estatuto dos Funcionários Públicos ([Lei Complementar n.º 499](#), de 22 de dezembro de 2010) para prever, no inciso II do art. 42, a vacância do cargo quando o servidor completar 75 (setenta e cinco) anos de idade.



Câmara Municipal de Jundiaí

Estado de São Paulo

(Texto compilado da Lei nº 5.894/2002 – pág. 20)

~~§ 1º. Considera-se para efeito do disposto nesta Lei, como efetivo exercício das funções de magistério, exclusivamente à atividade docente.~~

§ 1º. Consideram-se funções de magistério, para o efeito do disposto nesta Lei, as exercidas por professores no desempenho de atividades educativas, quando exercidas em estabelecimento de educação básica em seus diversos níveis e modalidades, incluídas, além do exercício da docência, as de direção de unidade escolar e as de coordenação e assessoramento pedagógico. (Redação dada pela [Lei n.º 7.368](#), de 12 de novembro de 2009)

~~§ 2º. O segurado professor, que tenha ingressado regularmente em cargo de magistério, até 16 de dezembro de 1998, poderá se aposentar voluntariamente, com proventos integrais, desde que atenda as seguintes condições e requisitos cumulativamente:~~

§ 2º. O segurado professor, que tenha ingressado regularmente em cargo de magistério, até 15 de dezembro de 1998, poderá se aposentar voluntariamente, com proventos integrais, desde que atenda as seguintes condições e requisitos cumulativamente: (Redação dada pela [Lei n.º 5.982](#), de 26 de dezembro de 2002)

I – 53 (cinquenta e três) anos de idade, se homem, e 48 (quarenta e oito) anos de idade, se mulher; e

II – 5 (cinco) anos, de efetivo exercício, da função de magistério, exclusivamente na atividade docente; e

III – contar com tempo de contribuição previdenciária igual, no mínimo, à soma de:

a) 35 (trinta e cinco) anos de contribuição na função de magistério, se homem, e 30 (trinta) anos de contribuição na função de magistério, se mulher;

~~b) um período adicional de contribuição equivalente a 20% (vinte por cento) do tempo que, na data de 16 de dezembro de 1998, faltava para atingir o limite de tempo constante da alínea “a”.~~

b) um período adicional de contribuição equivalente a 20% (vinte por cento) do tempo que, na data de 15 de dezembro de 1998, faltava para atingir o limite de tempo constante da alínea “a”. (Redação dada pela [Lei n.º 5.982](#), de 26 de dezembro de 2002)

~~§ 3º. Para os efeitos da aposentadoria especial prevista no parágrafo segundo deste artigo, o tempo de serviço exercido efetivamente nas funções de magistério, até a data de 16 de dezembro de 1998 será contado, com acréscimo de 17% (dezesete por cento), se homem, e 20% (vinte por cento), se mulher.~~

~~§ 3º. Para os efeitos da aposentadoria especial prevista no § 2º deste artigo, o tempo de serviço exercido efetivamente nas funções de magistério, até a data de 15 de dezembro de 1998 será~~



Câmara Municipal de Jundiaí

Estado de São Paulo

(Texto compilado da Lei nº 5.894/2002 – pág. 21)

~~contado, com acréscimo de 17% (dezesete por cento), se homem, e 20% (vinte por cento), se mulher. (Redação dada pela Lei n.º 5.982, de 26 de dezembro de 2002)~~

§ 3º. Para os efeitos da aposentadoria especial prevista no parágrafo 2º deste artigo: (Redação dada pela Lei n.º 6.386, de 29 de junho de 2004)

a) o tempo de serviço exercido exclusivamente nas funções de magistério, até a data de 15 de dezembro de 1998 será contado, com acréscimo de 17% (dezesete por cento), se homem, e 20% (vinte por cento) se mulher, desde que o segurado professor se aposente, exclusivamente, com tempo de efetivo exercício nas funções de magistério; (Acrescida pela Lei n.º 6.386, de 29 de junho de 2004)

b) no caso do disposto na alínea anterior, os proventos de aposentadoria serão reduzidos para cada ano antecipado em relação aos limites de idade estabelecidos no inciso I do art. 12 desta Lei, na seguinte proporção: (Alínea e incisos acrescidos pela Lei n.º 6.386, de 29 de junho de 2004)

I – três inteiros e cinco décimos por cento, para aquele que completar as exigências para aposentadoria na forma do § 2º deste artigo até 31 de dezembro de 2005;

II – cinco por cento, para aquele que completar as exigências para aposentadoria na forma do § 2º deste artigo a partir de 1º de janeiro de 2006.

~~§ 4º. O segurado professor que tenha ingressado regularmente em cargo efetivo na Administração Pública até a data da publicação da Emenda Constitucional nº 41/2003, poderá optar pela aposentadoria voluntária, com proventos integrais, quando, cumulativamente:~~

§ 4º. O segurado professor que tenha ingressado regularmente no serviço público até a data da publicação da [Emenda Constitucional n.º 41/2003](#), poderá optar pela aposentadoria voluntária, com proventos integrais, quando, cumulativamente: (Parágrafo e incisos acrescidos pela Lei n.º 6.386, de 29 de junho de 2004, e “caput” com redação dada pela Lei n.º 6.612, de 07 de dezembro de 2005)

I – contar com 55 (cinquenta e cinco) anos de idade, se homem, e 50 (cinquenta) anos de idade, se mulher;

II – contar com tempo de contribuição previdenciária na função de magistério igual, no mínimo, à soma de 30 (trinta) anos, se homem e 25 (vinte e cinco) anos de contribuição na função de magistério, se mulher;

III – vinte anos de efetivo exercício no serviço público; e

IV – tiver 10 (dez) anos de carreira e 5 (cinco) anos de efetivo exercício no cargo em que se der a aposentadoria.



Câmara Municipal de Jundiá

Estado de São Paulo

(Texto compilado da Lei nº 5.894/2002 – pág. 22)

§ 5º. Os proventos integrais a que alude o parágrafo anterior corresponderão à totalidade da remuneração do servidor no cargo efetivo em que se der a aposentadoria. (Acréscido pela [Lei n.º 6.386](#), de 29 de junho de 2004)

Seção VI

Do Auxílio-Doença

~~Art. 17. O auxílio-doença será concedido ao segurado que venha ficar incapacitado para o trabalho por prazo superior a 15 (quinze) dias e será pago durante o período em que permanecer incapaz, ou será transformado em aposentadoria por invalidez, a critério do serviço médico próprio do Município, podendo o IPREJUN designar junta própria. (Revogado pela [Lei n.º 9.413](#), de 06 de abril de 2020)~~

~~Parágrafo único. O auxílio-doença, desde que preenchidos os requisitos para sua concessão, somente será devido, a contar:~~

~~I – do décimo-sexto dia do afastamento, quando requerido até 30 (trinta) dias depois deste;~~

~~II – da data do protocolo, do requerimento, quando requerido após o prazo previsto no inciso~~

~~I. (Revogado pela [Lei n.º 9.413](#), de 06 de abril de 2020)~~

~~Art. 18. O auxílio de que trata o artigo anterior corresponderá à remuneração que o segurado recebia na data do afastamento e será pago mensalmente, durante o período em que, comprovadamente, e a critério do serviço médico próprio do Município, persistir a incapacidade. (Revogado pela [Lei n.º 9.413](#), de 06 de abril de 2020)~~

~~§ 1º. O valor do benefício do primeiro e do último pagamento, após a alta médica, será calculado de forma a corresponder 1/30 (um trinta avos), por dia de afastamento, do valor da remuneração do segurado. (Revogado pela [Lei n.º 9.413](#), de 06 de abril de 2020)~~

~~§ 2º. O auxílio-doença de que trata este artigo abrange, inclusive, os afastamentos por doença profissional e acidente do trabalho. (Revogado pela [Lei n.º 9.413](#), de 06 de abril de 2020)~~

~~Art. 19. O segurado em percepção de auxílio-doença fica obrigado, sob pena de suspensão do benefício, a submeter-se aos exames, tratamentos, processos de readaptação profissional e demais procedimentos prescritos por profissional médico do serviço próprio do Município ou designado pelo IPREJUN. (Revogado pela [Lei n.º 9.413](#), de 06 de abril de 2020)~~

~~Art. 20. Durante os 15 (quinze) primeiros dias de afastamento, incumbe ao ente estatal do Município de Jundiá a que o segurado estiver vinculado, o pagamento do auxílio-doença. (Revogado pela [Lei n.º 9.413](#), de 06 de abril de 2020)~~



Câmara Municipal de Jundiaí

Estado de São Paulo

(Texto compilado da Lei nº 5.894/2002 – pág. 23)

~~Art. 21. Durante o período de percepção do auxílio-doença, será devida a contribuição previdenciária ao IPREJUN, de conformidade com as disposições fixadas no artigo 78.~~

(Revogado pela [Lei n.º 9.413](#), de 06 de abril de 2020)

Seção VII

Do Abono Anual

Art. 22. Ao segurado ou dependente em gozo de benefício de prestação continuada será concedido o Abono Anual, no mês de dezembro de cada ano.

Art. 23. O Abono de que trata o artigo anterior consiste em uma única parcela, equivalente ao valor recebido a título de benefício no mês de dezembro.

Parágrafo único. Será observada a proporcionalidade de 1/12 (um doze avos) do abono para cada mês de benefício efetivamente recebido, considerando-se como mês completo o período igual ou superior a 15 (quinze) dias.

Art. 24. Será devida a contribuição previdenciária ao IPREJUN, incidente sobre o valor correspondente ao abono anual, de conformidade com as disposições fixadas no artigo 78.

Seção VIII

Do Salário-Família

~~Art. 25. Será concedido ao segurado, mensalmente, salário-família de valor equivalente a 5% (cinco por cento), do salário-mínimo vigente no País, por dependente, assim considerados:~~

~~Art. 25. Será concedido ao segurado, mensalmente, salário-família de valor equivalente ao fixado pela legislação federal, por dependente, assim considerados: *(Redação dada pela [Lei n.º 6.386](#), de 29 de junho de 2004)*~~

Art. 25. Será devido o salário-família, mensalmente, ao segurado que receba remuneração ou proventos de valor igual ou inferior ao valor estabelecido para o Regime Geral de Previdência Social, na proporção do número de filhos ou equiparados, de qualquer condição, assim considerados: *(Redação dada pela [Lei n.º 6.612](#), de 07 de dezembro de 2005)*

I – os filhos, com até 14 (quatorze) anos de idade e que não exerçam atividade remunerada e não tenham renda própria;

~~**H** – os filhos inválidos ou mentalmente incapazes, sem renda própria, enquanto persistir esta condição.~~



Câmara Municipal de Jundiaí

Estado de São Paulo

(Texto compilado da Lei nº 5.894/2002 – pág. 24)

II – os filhos inválidos, sem renda própria, enquanto persistir esta condição; *(Redação dada pela Lei n.º 6.386, de 29 de junho de 2004)*

§ 1º. O direito ao benefício do salário-família somente será adquirido a partir da data do requerimento, desde que preenchidos os requisitos para sua percepção.

~~§ 2º. Para concessão do benefício do salário-família será observado o disposto na legislação federal quanto ao valor da remuneração do segurado.~~

§ 2º. O valor da cota do salário-família por filho ou equiparado de qualquer condição será igual ao valor estabelecido para o Regime Geral de Previdência Social. *(Redação dada pela Lei n.º 6.612, de 07 de dezembro de 2005)*

Art. 26. Quando o pai e a mãe forem segurados nos termos desta Lei, e viverem em comum, ambos terão direito ao salário-família.

Parágrafo único. Caso não coabitem, o salário-família será concedido àquele que tiver os dependentes sob sua guarda.

Seção IX

Do Salário Maternidade

~~**Art. 27.** O salário maternidade é devido, independentemente de carência, à segurada, servidora pública efetiva, durante 120 (cento e vinte) dias, com início 28 (vinte e oito) dias antes e término 91 (noventa e um) dias depois do parto, considerando, inclusive, o dia do parto. *(Revogado pela Lei n.º 9.413, de 06 de abril de 2020)*~~

~~§ 1º. Em casos excepcionais, os períodos de repouso, anterior e posterior ao parto, podem ser aumentados em mais 2 (duas) semanas, mediante atestado fornecido por médico do serviço próprio do Município. *(Revogado pela Lei n.º 9.413, de 06 de abril de 2020)*~~

~~§ 2º. Para fins de concessão do salário maternidade, considera-se parto o nascimento, inclusive o de natimorto, mediante a apresentação da competente certidão. *(Revogado pela Lei n.º 9.413, de 06 de abril de 2020)*~~

~~§ 3º. Ocorrendo aborto não criminoso, comprovado mediante atestado médico fornecido pelo serviço próprio do Município ou designado pelo IPREJUN, a segurada terá direito ao salário maternidade correspondente a 2 (duas) semanas. *(Revogado pela Lei n.º 9.413, de 06 de abril de 2020)*~~



Câmara Municipal de Jundiaí

Estado de São Paulo

(Texto compilado da Lei nº 5.894/2002 – pág. 25)

~~§ 4º. Durante o período de percepção do salário maternidade, será devida a contribuição previdenciária ao IPREJUN, de conformidade com as disposições fixadas no artigo 78.~~

~~(Revogado pela Lei n.º 9.413, de 06 de abril de 2020)~~

~~§ 5º. No período de licença maternidade da segurada titular do cargo efetivo, cabe ao ente estatal empregador recolher a parcela da contribuição a seu cargo, ao IPREJUN, sendo que parcela devida pela segurada será descontada quando do pagamento do benefício.~~

~~(Revogado pela Lei n.º 9.413, de 06 de abril de 2020)~~

~~§ 6º. À segurada servidora pública que tenha recebido salário maternidade será pago o Abono Anual proporcional ao período de duração do pagamento daquele benefício.~~

~~(Revogado pela Lei n.º 9.413, de 06 de abril de 2020)~~

~~§ 7º. Se, por ocasião da concessão do salário maternidade, for verificado que a segurada encontra-se em gozo de auxílio-doença, este deverá ser cessado na véspera do início do referido benefício, devendo ser comunicado à perícia médica.~~

~~(Revogado pela Lei n.º 9.413, de 06 de abril de 2020)~~

~~§ 8º. O salário maternidade da segurada, servidora pública efetiva, consiste numa renda mensal igual à sua remuneração integral no cargo efetivo em que se deu a licença maternidade.~~

~~(Revogado pela Lei n.º 9.413, de 06 de abril de 2020)~~

~~§ 9º. À servidora que adotar ou obtiver termo de guarda judicial para fins de adoção de criança será concedido o salário maternidade, observado o que segue:~~

~~(Acrescido pela Lei n.º 6.386, de 29 de junho de 2004) (Revogado pela Lei n.º 9.413, de 06 de abril de 2020)~~

~~I — no caso de adoção ou guarda judicial de criança até 01 (um) ano de idade, o período de licença será de 120 (cento e vinte) dias;~~

~~II — no caso de adoção ou guarda judicial de criança com mais de 01 (um) ano e até 04 (quatro) anos de idade, o período de licença será de 60 (sessenta) dias;~~

~~III — no caso de adoção ou guarda judicial de criança a partir de 04 (quatro) anos até 08 (oito) anos de idade, o período de licença será de 30 (trinta) dias;~~

~~IV — o salário maternidade somente será concedido mediante apresentação do termo judicial de guarda à adotante ou guardião.~~

Seção X

Da Pensão por Morte



Câmara Municipal de Jundiaí

Estado de São Paulo

(Texto compilado da Lei nº 5.894/2002 – pág. 26)

~~Art. 28. Ocorrendo o óbito do segurado, será devida a seus dependentes a pensão por morte de valor igual aos proventos do segurado falecido, se inativo, ou ao valor dos proventos a que teria direito o segurado na data do seu falecimento, se ativo, respeitado, neste caso, o salário mínimo vigente.~~

Art. 28. Ocorrendo o óbito do segurado, será devida a seus dependentes pensão por morte, que será igual: (Redação dada pela [Lei n.º 6.386](#), de 29 de junho de 2004)

I – ao valor da totalidade dos proventos do servidor falecido, até o limite máximo estabelecido para os benefícios do Regime Geral de Previdência Social de que trata o art. 201 da [Constituição Federal](#), acrescido de setenta por cento da parcela excedente a este limite, caso aposentado à data do óbito; ou

II – ao valor da totalidade da remuneração do servidor no cargo efetivo em que se deu o falecimento, até o limite máximo estabelecido para os benefícios do Regime Geral de Previdência Social de que trata o art. 201 da [Constituição Federal](#), acrescido de setenta por cento da parcela excedente a este limite, caso em atividade na data do óbito.

§ 1º. O valor da pensão será rateado em cotas iguais entre todos os dependentes com direito a pensão.

§ 2º. Sempre que um dependente perder esta qualidade, proceder-se-á a novo cálculo e novo rateio do benefício, considerado, no entanto, apenas os dependentes remanescentes.

§ 3º. A pensão será devida a contar da data:

I – do óbito, quando requerida até trinta dias depois deste;

II – do requerimento, quando requerida após o prazo previsto no inciso I; ou

III – da decisão judicial, no caso de morte presumida.

§ 4º. Incidirá contribuição sobre o valor de pensões concedidas pelo regime de que trata este artigo que superar o limite máximo estabelecido para os benefícios do Regime Geral de Previdência Social de que trata o art. 201 da [Constituição Federal](#), em percentual igual ao estabelecido para a contribuição dos servidores titulares de cargos efetivos. (Acrescido pela [Lei n.º 6.386](#), de 29 de junho de 2004)

Art. 29. Após seis meses de declarada judicialmente a ausência do segurado, será concedida pensão provisória aos dependentes, calculada na forma do artigo anterior.

§ 1º. Mediante prova inequívoca do desaparecimento do segurado, em virtude de acidente ou catástrofe, seus dependentes farão jus à pensão provisória, sendo dispensados a declaração e o prazo exigidos neste artigo.



Câmara Municipal de Jundiaí

Estado de São Paulo

(Texto compilado da Lei nº 5.894/2002 – pág. 27)

§ 2º. Verificado o reaparecimento do segurado, cessará imediatamente o pagamento da pensão provisória, ficando os dependentes desobrigados de reembolso de quaisquer quantias já recebidas, salvo má fé.

Seção XI

Do Auxílio-Reclusão

~~Art. 30. Aos dependentes do segurado detento ou recluso que não esteja em gozo de aposentadoria ou auxílio-doença, será pago, mensalmente, enquanto perdurar esta situação, o auxílio-reclusão de valor equivalente ao da última remuneração recebida do órgão empregador, desde que esta tenha sido suspensa, observados os parâmetros fixados pelo regime geral de previdência social.~~

~~§ 1º. Em qualquer hipótese, o auxílio-reclusão somente será devido aos dependentes enquanto for mantida a qualidade de segurado.~~

~~Art. 30. Aos dependentes do segurado detento ou recluso, que não esteja em gozo de aposentadoria ou auxílio-doença, e, que percebia remuneração igual ou inferior ao valor estabelecido para o Regime Geral de Previdência Social, será pago, mensalmente, enquanto perdurar esta situação, o auxílio-reclusão. (Redação dada pela Lei n.º 6.612, de 07 de dezembro de 2005) (Revogado pela Lei n.º 9.413, de 06 de abril de 2020)~~

~~§ 1º. O valor do auxílio-reclusão será equivalente ao da última remuneração do cargo efetivo do servidor detento ou recluso, desde que esta tenha sido suspensa, observado o disposto no “caput” deste artigo. (Redação dada pela Lei n.º 6.612, de 07 de dezembro de 2005) (Revogado pela Lei n.º 9.413, de 06 de abril de 2020)~~

~~§ 2º. O auxílio-reclusão será devido a contar da data: (Revogado pela Lei n.º 9.413, de 06 de abril de 2020)~~

~~I – do efetivo recolhimento do segurado à prisão, quando requerido até 30 (trinta) dias depois desta;~~

~~II – do requerimento, quando requerido após o prazo previsto no inciso I.~~

~~§ 3º. Falecendo o segurado detido ou recluso, o auxílio-reclusão que estiver sendo pago, será automaticamente convertido em pensão por morte. (Revogado pela Lei n.º 9.413, de 06 de abril de 2020)~~

~~§ 4º. Após a concessão do benefício, os dependentes devem apresentar ao IPREJUN, de três em três meses, atestado de que o segurado continua preso, emitido por autoridade competente;~~



Câmara Municipal de Jundiaí

Estado de São Paulo

(Texto compilado da Lei nº 5.894/2002 – pág. 28)

~~podendo esse documento ser a certidão de prisão preventiva, a certidão da sentença condenatória ou o atestado de recolhimento do segurado à prisão. (Acrescido pela [Lei n.º 6.386](#), de 29 de junho de 2004) (Revogado pela [Lei n.º 9.413](#), de 06 de abril de 2020)~~

~~§ 5º. O auxílio-reclusão será suspenso nas seguintes hipóteses: (Acrescido pela [Lei n.º 6.386](#), de 29 de junho de 2004) (Revogado pela [Lei n.º 9.413](#), de 06 de abril de 2020)~~

~~I – em caso de fuga, liberdade condicional, transferência para prisão albergue ou extinção da pena;~~

~~II – quando o dependente completar 18 anos ou for emancipado;~~

~~III – com o fim da invalidez ou morte do dependente.~~

~~§ 6º. Em qualquer hipótese, o auxílio-reclusão somente será devido aos dependentes enquanto for mantida a qualidade de segurado. (Acrescido pela [Lei n.º 6.612](#), de 07 de dezembro de 2005) (Revogado pela [Lei n.º 9.413](#), de 06 de abril de 2020)~~

~~§ 7º. O valor limite referido no “caput” deste artigo será corrigido pelos mesmos índices estabelecidos para o Regime Geral de Previdência Social. (Acrescido pela [Lei n.º 6.612](#), de 07 de dezembro de 2005) (Revogado pela [Lei n.º 9.413](#), de 06 de abril de 2020)~~

Seção XII

Dos prazos e carência

Art. 31. Os prazos de carência para gozo dos benefícios previstos nesta Lei são:

I – para o auxílio-doença, aposentadoria por invalidez e auxílio-reclusão, 24 (vinte e quatro) meses de contribuição em favor do **IPREJUN**;

~~**II** – para aposentadoria por tempo de contribuição, por idade e especial, 180 (cento e oitenta) meses de contribuição em favor do **IPREJUN**.~~

II – para aposentadoria por tempo de contribuição, por idade e especial, cento e oitenta meses de contribuição em favor do **IPREJUN**, inclusive aos servidores que fazem jus ao abono de permanência por opção de continuarem em atividade após terem adquirido os requisitos para a aposentadoria. (Redação dada pela [Lei n.º 6.386](#), de 29 de junho de 2004)

§ 1º. Não será exigida qualquer carência para o recebimento de pensão decorrente de morte do segurado, abono anual, salário-família e salário-maternidade.

§ 2º. Não estão sujeitos a período de carência, o auxílio-doença e a aposentadoria por invalidez, quando decorrentes de acidente em serviço.



Câmara Municipal de Jundiaí

Estado de São Paulo

(Texto compilado da Lei nº 5.894/2002 – pág. 29)

§ 3º. A carência de que trata o inciso II, do “caput” deste artigo, não se aplica ao funcionário que tenha cumprido os requisitos e condições para a obtenção da aposentadoria, nos termos do inciso III, do § 1º, do art. 40, da [Constituição Federal](#) ou do art. 8º da [Emenda Constitucional n.º 20](#), de 15 de dezembro de 1998. *(Acrescido pela [Lei n.º 5.982](#), de 26 de dezembro de 2002)*

~~§ 4º. Na hipótese prevista no § 3º, será concedida a aposentadoria com os proventos a cargo da Municipalidade, até que seja cumprida a carência de que trata o inciso II deste artigo. *(Acrescido pela [Lei n.º 5.982](#), de 26 de dezembro de 2002)*~~

§ 4º. Na hipótese prevista no § 3º deste artigo, será concedida a aposentadoria com os proventos a cargo da Municipalidade, Autarquias, Fundações ou Câmara Municipal, até que seja cumprida a carência de que trata o inciso II deste artigo. *(Redação dada pela [Lei n.º 8.245](#), de 27 de junho de 2014)*

§ 5º. Sobre os proventos da aposentadoria, concedida nos termos do § 4º deste artigo, incidirá as contribuições ao **IPREJUN**, previstas nos incisos I e II do art. 78 desta Lei. *(Acrescido pela [Lei n.º 5.982](#), de 26 de dezembro de 2002)*

~~§ 6º. Na hipótese de afastamento do servidor por motivo de doença, detenção ou reclusão, até que seja cumprido o prazo de carência de que trata o inciso I deste artigo, o benefício correspondente será concedido a cargo da Municipalidade. *(Acrescido pela [Lei n.º 6.612](#), de 07 de dezembro de 2005)*~~

~~§ 6º. Na hipótese de afastamento do servidor por motivo de doença, detenção ou reclusão, até que seja cumprido o prazo de carência de que trata o inciso I deste artigo, o benefício correspondente será concedido a cargo da Municipalidade, Autarquias, Fundações ou Câmara Municipal. *(Redação dada pela [Lei n.º 8.245](#), de 27 de junho de 2014) (Revogado pela [Lei n.º 9.413](#), de 06 de abril de 2020)*~~

Seção XIII

Dos recursos

Art. 32. Das decisões relativas à concessão de benefícios, caberá recurso dirigido às autoridades definidas no inciso V do artigo 56.

Art. 33. Do despacho proferido em grau de recurso caberá um segundo recurso, dirigido ao Conselho Deliberativo.

Art. 34. Os recursos de que tratam os artigos 32 e 33, deverão ser protocolados no prazo de 30 (trinta) dias, a contar da data da ciência da decisão.



Câmara Municipal de Jundiaí

Estado de São Paulo

(Texto compilado da Lei nº 5.894/2002 – pág. 30)

Art. 35. Os recursos não terão efeito suspensivo, salvo se requerido pelo interessado e a critério da instância julgadora.

Art. 36. O despacho decisório do Conselho Deliberativo, em grau de recurso, bem como o decurso de prazo recursal, encerram definitivamente a instância administrativa.

Seção XIV

Das disposições gerais relativas aos benefícios

Art. 37. É de 5 (cinco) anos o prazo de decadência de todo e qualquer direito ou ação do segurado ou beneficiário para revisão do ato de concessão de benefício, a contar do dia primeiro do mês seguinte ao do recebimento da primeira prestação ou, quando for o caso, do dia em que tomar conhecimento da decisão indeferitória definitiva no âmbito administrativo.

Parágrafo único. Prescreve em 5 (cinco) anos, a contar da data em que deveriam ter sido pagas, toda e qualquer ação para haver prestações vencidas ou quaisquer restituições ou diferenças devidas pelo **IPREJUN**, salvo o direito dos menores, incapazes e ausentes, na forma da legislação civil.

Art. 38. O segurado em gozo de auxílio-doença, ou aposentadoria por invalidez, está obrigado a se submeter, sob pena de suspensão do pagamento do benefício, a exames médicos a cargo de Junta Médica do Município ou designada pelo **IPREJUN**, bem assim a tratamentos, processos, readaptações profissionais e demais procedimentos prescritos nos prazos a serem estabelecidos em regulamento.

Art. 39. O benefício será pago diretamente a quem de direito ou a procurador constituído, cujo instrumento de mandato não terá prazo de validade superior a 6 (seis) meses, podendo ser renovado.

Parágrafo único. O procurador deverá firmar, perante o **IPREJUN**, Termo de Responsabilidade, mediante o qual se compromete a comunicar qualquer fato que venha a determinar a perda da qualidade de procurador ou evento que possa invalidar a procuração, principalmente a superveniência de óbito ou incapacidade civil do outorgante, sob pena de incorrer em sanções penais cabíveis.

Art. 40. O benefício devido ao segurado ou dependente civilmente incapaz será pago ao representante legal, tutor ou curador, nos termos e requisitos da legislação civil.

Art. 41. Os valores dos benefícios, pagos em atraso, serão corrigidos monetariamente.



Câmara Municipal de Jundiaí

Estado de São Paulo

(Texto compilado da Lei nº 5.894/2002 – pág. 31)

Art. 42. Todo segurado, dependente ou representante legal dos mesmos, assinará os formulários e fornecerá os dados e documentos exigidos periodicamente pelo **IPREJUN**, para provar o cumprimento dos requisitos necessários à obtenção dos benefícios, ou garantir a sua manutenção.

Parágrafo único. O cumprimento dessa exigência é essencial para o recebimento dos benefícios, ou sua manutenção.

Art. 43. Sem prejuízo da exigência de apresentação de documentos hábeis, comprobatórios das condições necessárias para o recebimento dos benefícios, o **IPREJUN** poderá tomar providências no sentido de comprovar ou suplementar as informações fornecidas.

Art. 44. O **IPREJUN** poderá negar qualquer reivindicação de benefício, declará-lo nulo ou reduzi-lo, se por dolo ou culpa, forem omitidas ou declaradas falsamente informações essenciais para a obtenção do mesmo.

Art. 45. Poderão ser descontados dos benefícios a serem pagos aos segurados ou dependentes:

I – contribuições devidas ao **IPREJUN**;

II – pagamento de benefício além do devido;

III – impostos retidos na fonte, de conformidade com a legislação aplicável;

IV – pensão de alimentos decretada em sentença judicial;

V – outros débitos previstos em lei e os débitos autorizados pelo servidor.

§ 1º. Salvo o disposto neste artigo, o benefício não poderá ser objeto de penhora, arresto ou sequestro, sendo nula de pleno direito sua venda, alienação ou cessão, ou a constituição de qualquer ônus de que seja objeto.

§ 2º. Na hipótese do inciso II, o desconto será feito em até 6 (seis) parcelas, ressalvada a existência de má fé, quando então não será o débito parcelado.

§ 3º. Quando o benefício for devido aos dependentes, somente poderão ser descontados os débitos existentes a partir da concessão do benefício e desde que não ultrapassado o valor mensal deste.

§ 4º. Para cumprimento do previsto na parte final do inciso V deste artigo, fica o **IPREJUN** autorizado a firmar acordos, convênios e contratos, que tenham por objeto única e exclusivamente o desconto autorizado, sem qualquer ônus para o Instituto. *(Acréscido pela [Lei n.º 5.982](#), de 26 de dezembro de 2002)*

Art. 46. Excetuada a hipótese de recolhimento indevido, não haverá restituição de contribuições feitas ao **IPREJUN** em hipótese alguma.

Art. 47. É vedado ao segurado o recebimento cumulativo dos seguintes benefícios:



Câmara Municipal de Jundiaí

Estado de São Paulo

(Texto compilado da Lei nº 5.894/2002 – pág. 32)

I – auxílio-doença e aposentadoria de qualquer espécie;

II – aposentadoria de qualquer espécie e auxílio-reclusão;

~~III – auxílio-reclusão e auxílio-doença.~~ (Revogado pela [Lei n.º 9.413](#), de 06 de abril de 2020)

Art. 48. Não será considerada, para efeito de contagem em dobro para a aposentadoria por tempo de contribuição, a licença-prêmio do servidor.

Art. 49. Os proventos de aposentadoria, pensões, auxílio-doença e auxílio-reclusão, não poderão exceder, a qualquer título, à remuneração tomada como base para a concessão do benefício, sendo vedado o acréscimo de vantagens de caráter transitório à respectiva remuneração.

CAPÍTULO VII DA ADMINISTRAÇÃO

Art. 50. O IPREJUN terá a seguinte estrutura:

I – Conselho Deliberativo;

II – Conselho Fiscal;

~~III – Diretoria Executiva, com sua estrutura organizacional.~~

III – Diretoria Executiva, com sua estrutura organizacional formada por: (Redação dada e alíneas acrescidas pela [Lei n.º 8.793](#), de 07 de junho de 2017)

a) Presidência;

~~b) Núcleo de Planejamento, Gestão e Finanças;~~

b) Departamento de Planejamento, Gestão e Finanças; (Redação dada pela [Lei n.º 9.115](#), de 14 de dezembro de 2018)

c) Departamento de Benefícios;

IV – Comitê de Investimentos; (Acrescido pela [Lei n.º 8.989](#), de 04 de julho de 2018)

V – Controle Interno. (Acrescido pela [Lei n.º 8.989](#), de 04 de julho de 2018)

Seção I Do Conselho Deliberativo⁵

⁵ Art. 4º da [Lei n.º 6.612](#), de 07 de dezembro de 2005:

“**Art. 4º.** A adequação da composição do Conselho Deliberativo ao disposto no art. 51 da Lei nº 5.894, de 12 de setembro de 2002, com as alterações desta Lei, respeitará os mandatos vigentes na data de sua publicação.”



Câmara Municipal de Jundiaí

Estado de São Paulo

(Texto compilado da Lei nº 5.894/2002 – pág. 33)

~~Art. 51. O Conselho Deliberativo do IPREJUN será constituído de até 11 (onze) membros efetivos e 1 (um) membro suplente para cada um, a saber:~~

~~I — nove representantes do quadro efetivo do Poder Executivo, eleitos pelos servidores públicos;~~

~~II — um representante do quadro efetivo do Poder Legislativo, eleito pelos respectivos servidores;~~

~~III — um representante dos servidores inativos.~~

Art. 51. O Conselho Deliberativo do IPREJUN será constituído de 14 (quatorze) membros efetivos e 1 (um) membro suplente para cada um, a saber: *(Redação dada pela Lei n.º 6.386, de 29 de junho de 2004)*

~~I — dez representantes do quadro efetivo do Poder Executivo, eleitos pelos servidores públicos;~~

~~II — dois representantes do quadro efetivo do Poder Legislativo, eleitos pelos respectivos servidores;~~

~~III — dois representantes dos servidores inativos; *(Incisos com redação dada pela Lei n.º 6.386, de 29 de junho de 2004)*~~

I – cinco representantes dos servidores ativos do Poder Executivo, eleitos pelos servidores públicos; *(Redação dada pela Lei n.º 6.612, de 07 de dezembro de 2005)*

II – cinco representantes dos servidores ativos do Poder Executivo, indicados pelo Prefeito; *(Redação dada pela Lei n.º 6.612, de 07 de dezembro de 2005)*

III – um representante dos servidores ativos do Poder Legislativo, eleito pelos respectivos servidores; *(Redação dada pela Lei n.º 6.612, de 07 de dezembro de 2005)*

IV – um representante dos servidores ativos do Poder Legislativo, indicado pela Mesa da Câmara; *(Acrescido pela Lei n.º 6.612, de 07 de dezembro de 2005)*

V – um representante dos servidores inativos, eleito pelos servidores públicos; *(Acrescido pela Lei n.º 6.612, de 07 de dezembro de 2005)*

VI – um representante dos servidores inativos, indicado pelo Prefeito. *(Acrescido pela Lei n.º 6.612, de 07 de dezembro de 2005)*

~~§ 1º. Os membros suplentes serão eleitos aplicando-se os mesmos critérios fixados para os membros efetivos.~~

§ 1º. Os membros suplentes serão eleitos ou indicados, aplicando-se os mesmos critérios fixados para os membros efetivos. *(Redação dada pela Lei n.º 6.612, de 07 de dezembro de 2005)*



Câmara Municipal de Jundiá

Estado de São Paulo

(Texto compilado da Lei nº 5.894/2002 – pág. 34)

§ 2º. Juntamente com os titulares e para cada um, será eleito 01 (um) suplente respectivo, que os substituirão em suas licenças e impedimentos e os sucederão em caso de vacância, conservada sempre a vinculação da representatividade.

~~§ 3º. O mandato dos membros do Conselho Deliberativo será de 02 (dois) anos, permitida a reeleição para mandato subsequente.~~

~~§ 3º. O mandato dos membros do Conselho Deliberativo será de 3 (três) anos, procedendo-se a renovação alternada, e de metade dos membros, respeitada a representatividade. (Redação dada pela Lei n.º 6.386, de 29 de junho de 2004)~~

~~§ 3º. O mandato dos membros do Conselho Deliberativo será de 3 (três) anos, procedendo-se a renovação alternada, e de metade dos membros, respeitada a representatividade e permitida uma reeleição/recondução subsequente. (Redação dada pela Lei n.º 8.245, de 27 de junho de 2014)~~

§ 3º. O mandato dos membros do Conselho Deliberativo será de 3 (três) anos, procedendo-se a renovação alternada, e de metade dos membros, respeitada a representatividade e permitida duas reeleições/reconduções subsequentes. (Redação dada pela Lei n.º 8.989, de 04 de julho de 2018)

§ 4º. Será firmado Termo de Posse dos Conselheiros.

§ 5º. O Conselho reunir-se-á, ordinariamente, uma vez a cada mês, com a presença da maioria de seus membros e suas decisões serão tomadas por maioria simples de voto.

§ 6º. A função de Conselheiro não será remunerada, devendo ser desempenhada no horário compatível com o expediente normal de trabalho.

§ 7º. O Conselheiro que, sem justa causa, faltar a três sessões consecutivas ou seis alternadas, terá seu mandato declarado extinto.

~~§ 8º. O Conselho Deliberativo elegerá, dentre seus membros, o seu Presidente em sua primeira reunião ordinária, após a sua posse.~~

§ 8º. O Conselho Deliberativo elegerá, dentre seus membros, o seu Presidente, Vice-Presidente, 1º e 2º Secretários, em sua primeira reunião ordinária, após a sua posse. (Redação dada pela Lei n.º 8.245, de 27 de junho de 2014)

~~§ 9º. O Presidente do Conselho Deliberativo do IPREJUN terá voz e voto de desempate nas reuniões do Conselho.~~

~~§ 9º. O Presidente do Conselho Deliberativo do IPREJUN terá voz e voto de qualidade nas reuniões do Conselho. (Redação dada pela Lei n.º 6.386, de 29 de junho de 2004)~~



Câmara Municipal de Jundiaí

Estado de São Paulo

(Texto compilado da Lei nº 5.894/2002 – pág. 35)

§ 9º. O Presidente do Conselho Deliberativo do **IPREJUN** será eleito dentre os representantes do Poder Executivo, o qual terá voz e voto de qualidade nas reuniões do Conselho. *(Redação dada pela [Lei n.º 8.989](#), de 04 de julho de 2018)*

§ 10. As deliberações do Conselho Deliberativo serão lavradas em Livro de Atas.

§ 11. As convocações ordinárias e extraordinárias do Conselho Deliberativo serão feitas por escrito.

§ 12. Todos os membros do Conselho Deliberativo terão formação superior ou especialização em área compatível com as atribuições exercidas. *(Acrescido pela [Lei n.º 8.989](#), de 04 de julho de 2018)*

§ 13. Dois membros do Conselho Deliberativo deverão ser aprovados em exame de certificação organizado por entidade autônoma de reconhecida capacidade técnica e difusão no mercado brasileiro de capitais, com conteúdo mínimo estabelecido no Anexo da [Portaria MPS n.º 519/2011](#). *(Acrescido pela [Lei n.º 8.989](#), de 04 de julho de 2018)*

§ 14. Para atendimento do disposto nos §§ 12 e 13 deste artigo fica concedido o prazo de 180 dias, contados da publicação da presente lei, garantindo-se igual prazo para os novos membros, a partir da posse. *(Acrescido pela [Lei n.º 8.989](#), de 04 de julho de 2018)*

§ 15. O descumprimento do previsto nos §§ 12 e 13 deste artigo acarretará a imediata substituição do Conselheiro titular pelo suplente e, o não cumprimento da obrigação pelo suplente, importará em nova eleição/indicação do membro. *(Acrescido pela [Lei n.º 8.989](#), de 04 de julho de 2018)*

Art. 52. Ao Conselho Deliberativo compete:

I – deliberar sobre a política de investimentos do **IPREJUN**;

II – deliberar sobre Regimento Interno do **IPREJUN**;

III – deliberar sobre as diretrizes gerais de atuação do **IPREJUN**;

IV – deliberar sobre o Quadro de Pessoal e Plano de Cargos e Salários do Instituto;

V – deliberar sobre a Nota Técnica Atuarial e o Plano Anual de Custeio;

VI – deliberar sobre o Relatório Anual da Diretoria;

VII – deliberar sobre os Balancetes Mensais, bem como o Balanço e as Contas Anuais do **IPREJUN**, depois de apreciados pelo Conselho Fiscal e Auditor Independente;

VIII – deliberar sobre a aceitação de bens e legados oferecidos ao **IPREJUN**;

IX – deliberar sobre a aquisição, alienação ou oneração de bens imóveis, bem como a aceitação de doações com encargo;



Câmara Municipal de Jundiaí

Estado de São Paulo

(Texto compilado da Lei nº 5.894/2002 – pág. 36)

- X** – deliberar sobre a proposta orçamentária anual, bem como suas respectivas alterações, elaborada pela Diretoria Executiva do **IPREJUN**;
- XI** – deliberar sobre a contratação das instituições financeiras privadas ou públicas que se encarregarão da administração das carteiras de investimentos do **IPREJUN**, por proposta da Diretoria Executiva;
- XII** – deliberar sobre a contratação de consultoria externa técnica especializada para desenvolvimento de serviços técnicos especializados necessários ao **IPREJUN**, por indicação da Diretoria Executiva;
- XIII** – funcionar como órgão de aconselhamento à Diretoria Executiva do **IPREJUN**, nas questões por ela suscitadas;
- XIV** – deliberar sobre a contratação de convênios para prestação de serviços, quando integrados ao elenco de atividades a serem desenvolvidas pelo **IPREJUN**;
- XV** – baixar atos e instruções normativas;
- XVI** – referendar a indicação e destituir os membros da Diretoria Executiva;
- ~~**XVII** – praticar os demais atos atribuídos por esta Lei.~~
- XVII** – referendar a indicação dos membros do Conselho Fiscal; *(Redação dada pela [Lei n.º 6.612](#), de 07 de dezembro de 2005)*
- ~~**XVIII** – praticar os demais atos atribuídos por esta Lei. *(Ineiso acrescido pela [Lei n.º 6.612](#), de 07 de dezembro de 2005)*~~
- XVIII** – aprovar o Plano de Ação Anual ou Planejamento Estratégico; *(Redação dada pela [Lei n.º 8.989](#), de 04 de julho de 2018)*
- XIX** – aprovar e definir as políticas relativas à gestão atuarial, patrimonial, financeira, orçamentária, jurídica e à execução do plano de benefícios do **IPREJUN**; *(Acrescido pela [Lei n.º 8.989](#), de 04 de julho de 2018)*
- XX** – aprovar o Código de Ética do **IPREJUN**; *(Acrescido pela [Lei n.º 8.989](#), de 04 de julho de 2018)*
- XXI** – acompanhar as metas financeiras e atuariais e os indicadores de gestão definidos nos planos de ação; *(Acrescido pela [Lei n.º 8.989](#), de 04 de julho de 2018)*
- XXII** – ter acesso aos resultados das auditorias dos órgãos de controle e supervisão e acompanhar as providências adotadas; *(Acrescido pela [Lei n.º 8.989](#), de 04 de julho de 2018)*
- XXIII** – atuar como última instância de alçada das decisões relativas à gestão do **IPREJUN**; *(Acrescido pela [Lei n.º 8.989](#), de 04 de julho de 2018)*



Câmara Municipal de Jundiaí

Estado de São Paulo

(Texto compilado da Lei nº 5.894/2002 – pág. 37)

XXIV – analisar e homologar as propostas de atos normativos relativos ao **IPREJUN** e ao funcionamento dos órgãos e instâncias consultivas e deliberativas; *(Acrescido pela [Lei n.º 8.989](#), de 04 de julho de 2018)*

XXV – elaborar, publicar e controlar a efetivação do plano de trabalho anual, estabelecendo os procedimentos, o cronograma das reuniões, o escopo a ser trabalhado e os resultados obtidos; *(Acrescido pela [Lei n.º 8.989](#), de 04 de julho de 2018)*

XXVI – elaborar o relatório de prestação de contas que sintetize os trabalhos realizados e apresente as considerações que subsidiaram o Conselho Deliberativo a apresentar seu relatório de prestação de contas; *(Acrescido pela [Lei n.º 8.989](#), de 04 de julho de 2018)*

XXVII – praticar os demais atos atribuídos por esta Lei. *(Acrescido pela [Lei n.º 8.989](#), de 04 de julho de 2018)*

Seção II

Do Conselho Fiscal

~~Art. 53. O Conselho Fiscal será composto de 03 (três) membros efetivos e 1 (um) membro suplente para cada um, a saber:~~

~~I – dois representantes indicados pelo Poder Executivo, sendo um deles da Secretaria Municipal de Finanças, com formação compatível com as atribuições a serem desenvolvidas;~~

~~II – um representante indicado pelo Poder Legislativo.~~

Art. 53. O Conselho Fiscal será composto de 06 (seis) membros efetivos e 1 (um) membro suplente para cada um, a saber: *(Redação dada pela [Lei n.º 6.612](#), de 07 de dezembro de 2005)*

~~I – três representantes dos servidores ativos indicados pelo Conselho Deliberativo; *(Redação dada pela [Lei n.º 6.612](#), de 07 de dezembro de 2005)*~~

I – 3 (três) representantes dos servidores, sendo 2 (dois) ativos e 1 (um) inativo, indicados pelo Conselho Deliberativo; *(Redação dada pela [Lei n.º 6.784](#), de 14 de março de 2007)*

II – dois representantes indicados pelo Poder Executivo, “ad referendum” do Conselho Deliberativo, sendo um deles da Secretaria Municipal de Finanças, com formação compatível com as atribuições a serem desenvolvidas; *(Redação dada pela [Lei n.º 6.612](#), de 07 de dezembro de 2005)*

III – um representante indicado pelo Poder Legislativo, “ad referendum” do Conselho Deliberativo; *(Acrescido pela [Lei n.º 6.612](#), de 07 de dezembro de 2005)*



Câmara Municipal de Jundiaí

Estado de São Paulo

(Texto compilado da Lei nº 5.894/2002 – pág. 38)

§ 1º. Os membros suplentes serão designados aplicando-se os mesmos critérios fixados para os membros efetivos, e os substituirão em suas licenças e impedimentos e os sucederão em caso de vacância, conservada sempre a vinculação da representatividade.

~~§ 2º. O mandato dos membros designados será de 02 (dois) anos, o qual deverá coincidir com o do Conselho Deliberativo, não sendo permitida sua recondução para o mandato subsequente.~~

~~§ 2º. O mandato dos membros designados será de 03 (três) anos, o qual deverá coincidir com o do Conselho Deliberativo, não sendo permitida sua recondução para o mandato subsequente.~~

~~§ 2º. O mandato dos membros designados será de 03 (três) anos, o qual deverá coincidir com o do Conselho Deliberativo, sendo permitida uma recondução para o mandato subsequente, ficando, para tanto, prorrogado o mandato dos atuais membros do Conselho Deliberativo, por 1 (um) ano, findando-se em 01 de março de 2016. (Redação dada pela [Lei n.º 8.245](#), de 27 de junho de 2014)~~

§ 2º. O mandato dos membros do Conselho Fiscal será de 03 (três) anos, o qual deverá coincidir com o do Conselho Deliberativo, procedendo-se a renovação alternada dos representantes do poder executivo e legislativo e dos representantes dos servidores, permitida duas reconduções. *(Redação dada pela [Lei n.º 8.989](#), de 04 de julho de 2018)*

§ 3º. Será firmado Termo de Posse dos Conselheiros. *(Redação dada pela [Lei n.º 6.612](#), de 07 de dezembro de 2005)*

§ 4º. O Conselho reunir-se-á, ordinariamente, uma vez por mês, com a presença da maioria de seus membros e suas decisões serão tomadas com o mínimo de 02 (dois) votos.

§ 5º. A função de Conselheiro Fiscal não será remunerada, devendo ser desempenhada no horário compatível com o expediente normal de trabalho.

§ 6º. O Conselheiro que, sem justa causa, faltar a três sessões consecutivas ou seis alternadas, terá seu mandato declarado extinto.

~~§ 7º. O Conselho Fiscal elegerá, dentre seus membros, o seu Presidente em sua primeira reunião ordinária, após a sua posse.~~

~~§ 7º. O Conselho Fiscal elegerá, dentre seus membros, o seu Presidente, Vice-Presidente, 1º e 2º Secretários em sua primeira reunião ordinária, após a sua posse. (Redação dada pela [Lei n.º 8.245](#), de 27 de junho de 2014)~~

§ 7º. O Conselho Fiscal elegerá, dentre seus membros, o seu Presidente, Vice-Presidente e 1º e 2º Secretários em sua primeira reunião ordinária, após a sua posse, devendo o Presidente ser



Câmara Municipal de Jundiaí

Estado de São Paulo

(Texto compilado da Lei nº 5.894/2002 – pág. 39)

eleito dentre os representantes dos segurados, o qual terá voz e voto de qualidade. *(Redação dada pela [Lei n.º 8.989](#), de 04 de julho de 2018)*

§ 8º. Os membros do Conselho Fiscal deverão ser servidores ativos efetivos.

§ 9º. As deliberações do Conselho Fiscal serão lavradas em Livro de Atas.

§ 10. Os membros do Conselho Fiscal possuirão formação superior ou especialização em área compatível com as atribuições exercidas, devendo dois deles serem aprovados em exame de certificação organizado por entidade autônoma de reconhecida capacidade técnica e difusão no mercado brasileiro de capitais, com conteúdo mínimo estabelecido no Anexo da [Portaria MPS n.º 519/2011](#). *(Acrescido pela [Lei n.º 8.989](#), de 04 de julho de 2018)*

§ 11. Visando dar cumprimento ao disposto no § 2º deste artigo, o mandato dos atuais representantes dos servidores será estendido por 18 (dezoito) meses. *(Acrescido pela [Lei n.º 8.989](#), de 04 de julho de 2018)*

§ 12. Para atendimento do disposto no § 10 deste artigo fica concedido o prazo de 180 dias, contados da publicação da presente lei, garantindo-se igual prazo para os novos membros, a partir da posse. *(Acrescido pela [Lei n.º 8.989](#), de 04 de julho de 2018)*

§ 13. O descumprimento do previsto no § 10 deste artigo acarretará a imediata substituição do Conselheiro titular pelo suplente e, o não cumprimento da obrigação pelo suplente, importará em nova indicação de membro. *(Acrescido pela [Lei n.º 8.989](#), de 04 de julho de 2018)*

Art. 54. Compete ao Conselho Fiscal:

I – acompanhar a organização dos serviços técnicos e a admissão do pessoal;

II – acompanhar a execução orçamentária do **IPREJUN**, conferindo a classificação dos fatos e examinando a sua procedência e exatidão;

III – examinar as prestações efetivadas pelo **IPREJUN** aos servidores e dependentes e a respectiva tomada de contas dos responsáveis;

IV – proceder, em face dos documentos de receita e despesa, a verificação dos balancetes mensais, os quais deverão estar instruídos com os esclarecimentos devidos, para encaminhamento ao Conselho Deliberativo;

V – indicar, para contratação, através de procedimento licitatório, perito de sua escolha para exame de livros e documentos;

VI – encaminhar ao Prefeito Municipal, anualmente, até o mês de março, com o seu parecer técnico, o relatório do exercício anterior da Diretoria Executiva, o processo de tomada de contas, o balanço anual e o inventário a ele referente, assim como o relatório estatístico dos benefícios prestados;



Câmara Municipal de Jundiaí

Estado de São Paulo

(Texto compilado da Lei nº 5.894/2002 – pág. 40)

VII – requisitar à Diretoria Executiva e ao Presidente do Conselho Deliberativo as informações e diligências que julgar convenientes e necessárias ao desempenho de suas atribuições e notificá-los para correção de irregularidades verificadas e exigir as providências de regularização;

VIII – propor ao Diretor-Presidente da Diretoria Executiva do **IPREJUN** as medidas que julgar de interesse para resguardar a lisura e transparência da administração do mesmo;

IX – acompanhar o recolhimento mensal das contribuições para que sejam efetuadas no prazo legal e notificar e interceder junto ao Prefeito Municipal e demais titulares de órgãos filiados ao Sistema Municipal, na ocorrência de irregularidades, alertando-os para os riscos envolvidos, denunciando e exigindo as providências de regularização, e adotando as providências de retenção dos impostos e taxas junto aos órgãos competentes para regularização das contribuições em atraso;

X – proceder à verificação dos valores em depósito na tesouraria, em bancos, nos administradores de carteira de investimentos e atestar a sua correção ou denunciar irregularidades constatadas e exigir as regularizações;

XI – examinar e dar parecer prévio nos Contratos, Acordos e Convênios a serem celebrados pelo **IPREJUN**, por solicitação da Diretoria Executiva;

XII – pronunciar-se sobre a alienação de bens imóveis do **IPREJUN**;

XIII – acompanhar a aplicação das reservas, fundos e provisões garantidores dos benefícios previstos nesta Lei, notadamente no que concerne à observância dos critérios de segurança, rentabilidade e liquidez, e de limites máximos de concentração dos recursos;

XIV – rever as suas próprias decisões, fundamentando qualquer possível alteração;

XV – verificar a coerência das premissas e resultados da avaliação atuarial; *(Acrescido pela [Lei n.º 8.989](#), de 04 de julho de 2018)*

XVI – zelar pela gestão econômico-financeira; *(Acrescido pela [Lei n.º 8.989](#), de 04 de julho de 2018)*

XVII – elaborar, publicar e controlar a efetivação do plano de trabalho anual, estabelecendo os procedimentos, o cronograma das reuniões, o escopo a ser trabalhado e os resultados obtidos; *(Acrescido pela [Lei n.º 8.989](#), de 04 de julho de 2018)*

XVIII – elaborar parecer do relatório de prestação de contas, no qual devem constar os itens ressaltados com as motivações, recomendações para melhoria das áreas analisadas. *(Acrescido pela [Lei n.º 8.989](#), de 04 de julho de 2018)*



Câmara Municipal de Jundiaí

Estado de São Paulo

(Texto compilado da Lei nº 5.894/2002 – pág. 41)

Parágrafo único. Assiste a todos os membros do Conselho Fiscal, individualmente, o direito de exercer fiscalização dos serviços do IPREJUN.

~~Art. 54-A.~~ Após empossado, os membros pertencentes aos Conselhos Fiscal e Deliberativo serão submetidos, obrigatoriamente, à capacitação, na forma a ser definida pelo Conselho Deliberativo. *(Artigo acrescido pela Lei n.º 8.245, de 27 de junho de 2014) (Revogado pela Lei n.º 8.989, de 04 de julho de 2018)*

~~Parágrafo único.~~ O descumprimento do previsto no “caput” deste artigo, acarretará a imediata substituição do Conselheiro titular pelo suplente e, o não cumprimento da obrigação pelo suplente, importará em nova eleição/indicação do membro. *(Parágrafo acrescido pela Lei n.º 8.245, de 27 de junho de 2014) (Revogado pela Lei n.º 8.989, de 04 de julho de 2018)*

Seção III

Da Diretoria Executiva

~~Art. 55.~~ A Diretoria Executiva do IPREJUN será composta de um Diretor-Presidente, um Diretor Administrativo/Financeiro e um Diretor de Benefícios.

~~Art. 55.~~ A Diretoria Executiva do IPREJUN será composta de um Diretor-Presidente, um Diretor Administrativo/Financeiro do Núcleo de Planejamento, Gestão e Finanças e um Diretor do Departamento de Benefícios. *(Redação dada pela Lei n.º 8.793, de 07 de junho de 2017)*

Art. 55. A Diretoria Executiva do IPREJUN será composta de um Diretor-Presidente, um Diretor do Departamento de Planejamento, Gestão e Finanças e um Diretor do Departamento de Benefícios. *(Redação dada pela Lei n.º 9.115, de 14 de dezembro de 2018)*

§ 1º. O Diretor Presidente será indicado pelo Prefeito Municipal “ad referendum” do Conselho Deliberativo.

~~§ 2º.~~ O Conselho Deliberativo submeterá ao Prefeito Municipal nomes para escolha dos Diretores Administrativo/Financeiro e de Benefícios.

~~§ 2º.~~ O Conselho Deliberativo submeterá ao Prefeito Municipal pelo menos três nomes para a escolha do Diretor Administrativo/Financeiro do Núcleo de Planejamento, Gestão e Finanças e três nomes para a escolha do Diretor de Benefícios. *(Redação dada pela Lei n.º 8.793, de 07 de junho de 2017)*

§ 2º. O Conselho Deliberativo submeterá ao Prefeito pelo menos três nomes para a escolha do Diretor do Departamento de Planejamento, Gestão e Finanças e três nomes para a escolha do



Câmara Municipal de Jundiaí

Estado de São Paulo

(Texto compilado da Lei nº 5.894/2002 – pág. 42)

Diretor do Departamento de Benefícios. (Redação dada [pela Lei n.º 9.115](#), de 14 de dezembro de 2018)

§ 3º. As indicações para os cargos referidos nos parágrafos anteriores deverão recair, preferencialmente em servidores municipais, de ilibado conhecimento e reputação e qualificação necessária para desempenho das atividades inerentes aos mesmos.

§ 4º. As deliberações da Diretoria Executiva serão registradas em Livro de Atas.

§ 5º. Será firmado Termo de Posse dos Diretores nomeados.

§ 6º. Ficam criados na estrutura administrativa do IPREJUN os seguintes cargos de provimento em comissão:

| DENOMINAÇÃO | QUANTITATIVO | SÍMBOLO |
|---|--------------|--|
| Diretor-Presidente | 01 | CC-0 CC-01 ⁶ DAC-00 ⁷ |
| Diretor Administrativo/Financeiro Diretor Administrativo-Financeiro do Núcleo de Planejamento, Gestão e Finanças ⁷ Diretor do Departamento de Planejamento, Gestão e Finanças ⁸ | 01 | CC-3 DAC-03 ⁷ |
| Diretor de Benefícios Diretor do Departamento de Benefícios ⁸ | 01 | CC-3 DAC-03 ⁷ |

§ 7º. Os vencimentos, as atribuições, a forma e os requisitos de provimento dos cargos, ora criados, são os constantes dos Anexos I e II, que fazem parte integrante desta Lei.

§ 8º. Não poderão ser nomeados para as funções de Diretorias, profissionais que tenham parentesco, até 3º grau, com membros do Conselho Deliberativo e Fiscal.

§ 9º. Os cargos que trata este artigo serão nomeados “*ad referendum*” do Legislativo Municipal.

§ 10. O mandato da Diretoria Executiva será de 4 (quatro) anos, coincidindo com o mandato do Chefe do Poder Executivo. (Acrescido pela [Lei n.º 6.784](#), de 14 de março de 2007)

§ 11. O organograma da estrutura organizacional, constante do Anexo I, fica fazendo parte integrante desta lei. (Acrescido pela [Lei n.º 8.793](#), de 07 de junho de 2017)

§ 12. Todos os membros da Diretoria Executiva possuirão formação superior ou especialização em área compatível com as atribuições exercidas e certificação em gestão

⁶ Símbolo alterado pela [Lei n.º 6.979](#), de 13 de dezembro de 2007, que retroagiu seus efeitos a partir de 1º de junho de 2007, e cujo art. 2 também dispôs: “Os vencimentos dos cargos, de provimento em comissão, integrantes da estrutura administrativa do Instituto de Previdência do Município de Jundiaí – IPREJUN, são os constantes das tabelas que constituem os Anexos X, XI e XII da Lei nº 6.897, de 12 de setembro de 2007”.

⁷ Símbolos e denominação alterados pela [Lei n.º 8.793](#), de 07 de junho de 2017.

⁸ Denominações alteradas pela [Lei n.º 9.115](#), de 14 de dezembro de 2018.



Câmara Municipal de Jundiaí

Estado de São Paulo

(Texto compilado da Lei nº 5.894/2002 – pág. 43)

previdenciária, por exame ou experiência, sendo que, pelo menos, um dos membros deve ser segurado do RPPS. *(Acrescido pela [Lei n.º 8.989](#), de 04 de julho de 2018)*

§ 13. Os membros da Diretoria Executiva serão aprovados em exame de certificação organizado por entidade autônoma de reconhecida capacidade técnica e difusão no mercado brasileiro de capitais, com conteúdo mínimo estabelecido no Anexo da [Portaria MPS n.º 519/2011](#). *(Acrescido pela [Lei n.º 8.989](#), de 04 de julho de 2018)*

§ 14. O gestor de recursos deverá ser membro da Diretoria Executiva ou membro dos Conselhos Deliberativo, Fiscal, Comitê de Investimentos ou servidor, o qual será formalmente designado pelo Diretor-Presidente do IPREJUN. *(Acrescido pela [Lei n.º 8.989](#), de 04 de julho de 2018)*

§ 15. O gestor de recursos possuirá certificação que ateste habilidade equivalente àquela dos que desempenham atividades de gestão profissional de recursos de terceiros e de carteiras de títulos e valores mobiliários ou que contemple módulos que atestem a compreensão das atividades relacionadas à negociação de produtos de investimento. *(Acrescido pela [Lei n.º 8.989](#), de 04 de julho de 2018)*

§ 16. Para atendimento do que disposto nos §§ 13 e 15 deste artigo, fica concedido o prazo de 180 dias, contados da publicação da presente lei para que os atuais membros da Diretoria Executiva e gestor de recursos atendam o que ali exigido, garantindo-se igual prazo para os novos membros nessas funções a partir da posse. *(Acrescido pela [Lei n.º 8.989](#), de 04 de julho de 2018)*

Art. 56. Compete ao Diretor Presidente:

I – representar o IPREJUN em juízo ou fora dele;

II – superintender e exercer a administração geral do IPREJUN e presidir o colegiado da Diretoria Executiva;

III – autorizar, conjuntamente com o ~~Diretor Administrativo/Financeiro~~ Diretor do Departamento de Planejamento, Gestão e Finanças, as aplicações e investimentos efetuados, atendido o Plano de Aplicações e Investimentos;

IV – celebrar, em nome do IPREJUN em conjunto com outro Diretor, os Contratos de Gestão e suas alterações, e as contratações em todas as suas modalidades, inclusive de prestação de serviços por terceiros;

V – praticar, conjuntamente com o ~~Diretor de Benefícios~~ Diretor do Departamento de Benefícios, os atos relativos à concessão dos benefícios previdenciários previstos nesta Lei;



Câmara Municipal de Jundiaí

Estado de São Paulo

(Texto compilado da Lei nº 5.894/2002 – pág. 44)

VI – elaborar em conjunto com o ~~Diretor Administrativo/Financeiro~~ Diretor do Departamento de Planejamento, Gestão e Finanças, a proposta orçamentária anual do **IPREJUN**, bem como as suas alterações;

VII – organizar o quadro de pessoal de acordo com o orçamento aprovado;

VIII – propor o preenchimento das vagas do quadro de pessoal, mediante concurso público;

IX – expedir instruções e ordens de serviços;

X – organizar, em conjunto com o ~~Diretor de Benefícios~~ Diretor do Departamento de Benefícios, os serviços de prestação previdenciária do **IPREJUN**;

XI – assinar e assumir, em conjunto com o ~~Diretor Administrativo/Financeiro~~ Diretor do Departamento de Planejamento, Gestão e Finanças os documentos e valores do **IPREJUN** e responder juridicamente pelos atos e fatos de interesse do **IPREJUN**;

XII – assinar, em conjunto com o ~~Diretor Administrativo/Financeiro~~ Diretor do Departamento de Planejamento, Gestão e Finanças, os cheques e demais documentos do **IPREJUN**, movimentando os fundos existentes;

XIII – encaminhar, para deliberação, as contas anuais da Instituição para o Conselho Deliberativo e para o Tribunal de Contas do Estado, acompanhadas dos Pareceres do Conselho Fiscal, da Consultoria Atuarial e da Auditoria Externa Independente;

XIV – propor, em conjunto com o ~~Diretor Administrativo/Financeiro~~ Diretor do Departamento de Planejamento, Gestão e Finanças, a contratação de Administradores de Carteiras de Investimentos do **IPREJUN** dentre as instituições especializadas do mercado, de Consultores Técnicos Especializados e outros serviços de interesse;

XV – submeter ao Conselho Deliberativo e ao Conselho Fiscal os assuntos a eles pertinentes e facilitar o acesso de seus membros para o desempenho de suas atribuições;

XVI – cumprir e fazer cumprir as deliberações dos Conselhos Deliberativo e Fiscal;

~~**XVII** – praticar os demais atos atribuídos por esta Lei como de sua competência;~~

XVII – indicar servidor para a substituição do Diretor-Presidente, ~~Diretor de Benefícios~~ Diretor do Departamento de Benefícios e ~~Diretor Administrativo/Financeiro~~ Diretor do Departamento de Planejamento, Gestão e Finanças durante impedimentos eventuais de seus titulares; (Redação dada pela [Lei n.º 8.989](#), de 04 de julho de 2018)

XVIII – praticar os demais atos atribuídos por esta Lei como de sua competência. (Acrescido pela [Lei n.º 8.989](#), de 04 de julho de 2018)

Art. 57. Compete ao ~~Diretor Administrativo/Financeiro~~ Diretor do Departamento de Planejamento, Gestão e Finanças:



Câmara Municipal de Jundiaí

Estado de São Paulo

(Texto compilado da Lei nº 5.894/2002 – pág. 45)

- I – manter o serviço de protocolo, expediente, arquivo, bem como, baixar ordens de serviços relacionados com aspecto financeiro;
- II – elaborar e transcrever em livros próprios os contratos, termos, editais e licitações;
- III – supervisionar o serviço de relações públicas e os de natureza interna;
- IV – administrar a área de Recursos Humanos do **IPREJUN**;
- V – assinar juntamente com o Diretor Presidente, todos os atos administrativos referentes à admissão, contratação, demissão, dispensa, licença, férias, afastamento dos serviços da autarquia, bem como, os cheques e requisições junto às instituições financeiras;
- VI – cuidar para que até o décimo dia útil de cada mês, sejam fornecidos os informes necessários à elaboração do balancete do mês anterior;
- VII – manter a contabilidade financeira, econômica e patrimonial, em sistemas adequados e sempre atualizados, elaborando balancetes e balanços, além de demonstrativos das atividades econômicas deste instituto;
- VIII – promover a arrecadação, registro e guarda de rendas e quaisquer valores devidos ao **IPREJUN**, e dar publicidade da movimentação financeira;
- IX – elaborar orçamento anual e plurianual de investimentos, bem como todas as resoluções atinentes à matéria orçamentária ou financeira e o acompanhamento da respectiva execução;
- X – apresentar periodicamente os quadros e dados estatísticos que permitam o acompanhamento das tendências orçamentárias e financeiras para o exercício;
- XI – providenciar a abertura de créditos adicionais, quando houver necessidade;
- XII – efetuar tomada de caixa, em conjunto com os demais membros da Diretoria;
- XIII – organizar, anualmente, o quadro de fornecedores, opinando sobre o mesmo e submetendo-o à aprovação do Conselho Deliberativo;
- XIV – organizar e acompanhar as licitações dando o seu parecer para o respectivo julgamento;
- XV – supervisionar o Setor de Compras, Almoxarifado e Patrimônio do **IPREJUN**, através de sistema próprio, verificando periodicamente os estoques, bem como o controle e conservação de material permanente;
- XVI – manter os serviços relacionados com a aquisição, recebimento, guarda e controle, bem como fiscalização do consumo de material, primando pela economia;
- XVII – supervisionar os serviços de segurança, limpeza, portaria e serviços gerais do **IPREJUN**;
- XVIII – promover as ações de gestão orçamentária de planejamento financeiro, os recebimentos e pagamentos, os assuntos relativos à área contábil, as aplicações em



Câmara Municipal de Jundiá

Estado de São Paulo

(Texto compilado da Lei nº 5.894/2002 – pág. 46)

investimentos em conjunto com o Diretor Presidente e deliberado pelo Conselho Deliberativo e o gerenciamento dos bens pertencentes ao **IPREJUN**, zelando por sua integridade;

XIX – manter controle sobre a guarda dos valores, títulos e disponibilidades financeiras e demais documentos que integram o Patrimônio do **IPREJUN**;

XX – proceder a contabilização das receitas, despesas, fundos e provisões do **IPREJUN**, dentro dos critérios contábeis geralmente aceitos e expedir os balancetes mensais, o balanço anual e as demais demonstrações contábeis;

XXI – prover recursos para o pagamento da folha mensal de benefícios e da folha de pagamento dos salários dos funcionários do **IPREJUN**;

XXII – propor a contratação dos administradores de ativos e passivos financeiros do **IPREJUN** e promover o acompanhamento dos contratos;

XXIII – integrar o colegiado da Diretoria Executiva nas deliberações operacionais do **IPREJUN**;

~~**XXIV** – substituir o Diretor Presidente em seus impedimentos eventuais.~~ *(Revogado pela [Lei n.º 8.989](#), de 04 de julho de 2018)*

Art. 58. Compete ao ~~Diretor de Benefícios~~ Diretor do Departamento de Benefícios:

I – manter atualizado o cadastro dos servidores segurados ativos e inativos, e de seus dependentes, tanto da Prefeitura, da Câmara Municipal e demais órgãos empregadores municipais vinculados ao Instituto de Previdência do Município de JUNDIAÍ;

II – providenciar o cálculo da folha mensal dos benefícios a serem pagos pelo **IPREJUN** aos segurados e dependentes, de acordo com os dispositivos legais;

III – responder pela exatidão das carências e demais condições exigidas para a concessão de quaisquer benefícios aos segurados que o requererem;

IV – proceder ao atendimento e a orientação aos segurados quanto aos seus direitos e deveres para com o **IPREJUN**;

~~**V** – substituir o Diretor Administrativo/Financeiro em seus impedimentos eventuais;~~ *(Revogado pela [Lei n.º 8.989](#), de 04 de julho de 2018)*

VI – proceder ao levantamento estatístico de benefícios concedidos e a conceder;

VII – propor a contratação de atuário para proceder às revisões atuariais do Sistema Previdenciário Municipal;

VIII – integrar o colegiado da Diretoria Executiva em suas deliberações operacionais;

IX – proceder ao atendimento dos integrantes dos demais órgãos colegiados da estrutura administrativa do **IPREJUN**.



Câmara Municipal de Jundiaí

Estado de São Paulo

(Texto compilado da Lei nº 5.894/2002 – pág. 47)

~~Art. 58-A. Nos impedimentos eventuais do Diretor de Benefícios, este será substituído pelo Procurador Jurídico do IPREJUN, indicado pelo Diretor Presidente, que acumulará as funções. (Artigo acrescido pela Lei n.º 8.245, de 27 de junho de 2014) (Revogado pela Lei n.º 8.989, de 04 de julho de 2018)~~

Art. 59. Poderão ser colocados à disposição do IPREJUN pelos entes estatais do Município:

I – servidores da Administração Direta e/ou Indireta e Câmara Municipal com ou sem prejuízo dos vencimentos e/ou salários, com todos os seus direitos e vantagens assegurados, garantias e deveres previstos em lei;

II – materiais e bens móveis necessários à consecução de seus serviços.

Seção IV

Das disposições gerais da administração

Do comitê de Investimentos

(Redação dada pela Lei n.º 8.989, de 04 de julho de 2018)

~~Art. 60. Os membros representantes dos diversos órgãos colegiados da estrutura administrativa do IPREJUN não poderão acumular cargos, mesmo que indicados para órgãos diferentes e por diferentes entidades.~~

Art. 60. O Comitê de Investimentos, de caráter deliberativo, será composto por 5 (cinco) membros, a saber: (Redação dada pela Lei n.º 8.989, de 04 de julho de 2018)

I – Membros natos: Diretor-Presidente do IPREJUN e ~~Diretor Administrativo/Financeiro~~ Diretor do Departamento de Planejamento, Gestão e Finanças do IPREJUN;

II – Membros indicados: um membro representante do Conselho Deliberativo; um membro representante do Conselho Fiscal, indicados cada qual respectivamente pelo conselho representado, e um servidor efetivo indicado pelo Chefe do Poder Executivo.

§ 1º. As reuniões do Comitê de Investimentos serão presididas pelo Diretor-Presidente e, na sua ausência, pelo ~~Diretor Administrativo/Financeiro~~ Diretor do Departamento de Planejamento, Gestão e Finanças, sendo que, na condução dos trabalhos, o Diretor-Presidente poderá utilizar do auxílio de assessores lotados no Instituto. (Acrescido pela Lei n.º 8.989, de 04 de julho de 2018)

§ 2º. Todos os membros do Comitê de Investimentos serão aprovados em exame de certificação organizado por entidade autônoma de reconhecida capacidade técnica e difusão



Câmara Municipal de Jundiaí

Estado de São Paulo

(Texto compilado da Lei nº 5.894/2002 – pág. 48)

no mercado de capitais, com conteúdo mínimo estabelecido no Anexo da portaria [MPS n.º 519/2011](#). *(Acrescido pela [Lei n.º 8.989](#), de 04 de julho de 2018)*

§ 3º. A maioria dos membros do Comitê de Investimentos serão aprovados em exame que contemple módulos que permitam atestar a compreensão das atividades relacionadas à negociação de produtos de investimento. *(Acrescido pela [Lei n.º 8.989](#), de 04 de julho de 2018)*

§ 4º. Os membros do Comitê de Investimentos serão nomeados pelo Diretor-Presidente do **IPREJUN** mediante ato oficial, todos com direito de voz e voto, para mandato de 03 (três) anos, sendo que se não presidindo a reunião, o ~~Diretor Administrativo/Financeiro~~ Diretor do Departamento de Planejamento, Gestão e Finanças não terá direito a voto. *(Acrescido pela [Lei n.º 8.989](#), de 04 de julho de 2018)*

§ 5º. Os membros deste Comitê serão destituídos da investidura nas seguintes hipóteses: *(Acrescido pela [Lei n.º 8.989](#), de 04 de julho de 2018)*

I – renúncia;

II – decisão do Conselho Deliberativo ou Fiscal, quando se tratar de membros escolhidos por estes;

III – conduta inadequada e incompatível com os requisitos éticos e profissionais requeridos para o desempenho do mandato;

IV – faltas injustificadas a três reuniões consecutivas, ou seis alternadas no período de um ano.

§ 6º. As atividades do Comitê de Investimentos não serão remuneradas, devendo ser desempenhadas em horário compatível com o expediente normal de trabalho. *(Acrescido pela [Lei n.º 8.989](#), de 04 de julho de 2018)*

§ 7º. Compete ao Comitê de Investimentos: *(Acrescido pela [Lei n.º 8.989](#), de 04 de julho de 2018)*

I – discutir e propor mudanças na Política Anual de Investimentos por meio de estudos e análises do cenário econômico-financeiro, respeitando os parâmetros e limites legais, para deliberação final do Conselho Deliberativo;

II – acompanhar e debater a performance alcançada pelos investimentos, de acordo com os dados atualizados dos fluxos de caixa e dos investimentos, com visão de curto e longo prazo e tendo em vista os objetivos estabelecidos pela Política de Investimentos e o cenário macroeconômico;

III – debater as propostas de investimentos e respectivas análises técnicas, que deverão identificar e avaliar os riscos de cada proposta, incluídos os riscos de crédito, de mercado, de liquidez, operacional, jurídico e sistêmico;



Câmara Municipal de Jundiaí

Estado de São Paulo

(Texto compilado da Lei nº 5.894/2002 – pág. 49)

- IV – formular propostas para a gestão eficiente das aplicações financeiras observando a legislação pertinente;
- V – assegurar o enquadramento dos ativos de acordo com as Resoluções do Conselho Monetário Nacional;
- VI – emitir parecer quanto ao credenciamento de novas instituições financeiras, observando a legislação vigente, para auxiliar na análise da Diretoria Executiva;
- VII – realizar visitas técnicas, se necessário, às instituições financeiras credenciadas ou candidatas ao credenciamento;
- VIII – propor, com base na previsão ou ocorrência de fatos conjunturais relevantes que venham direta ou indiretamente influenciar os mercados financeiros e de capitais, a reavaliação das estratégias de investimentos;
- IX – sugerir à Diretoria Executiva a inclusão de assuntos na pauta das reuniões, podendo, inclusive, apresentá-los extra-pauta, se a urgência assim o exigir;
- X – acompanhar a execução da Política de Investimentos e a evolução da execução dos orçamentos do RPPS.

§ 8º. No âmbito do Comitê de Investimentos compete, privativamente, ao: *(Acrescido pela [Lei n.º 8.989](#), de 04 de julho de 2018)*

I – Diretor-Presidente do IPREJUN:

- a) coordenar os trabalhos;
- b) estabelecer a pauta dos assuntos a serem examinados a cada reunião;
- c) convocar reunião ordinária ou extraordinária;

II – ~~Diretor Administrativo/Financeiro~~ Diretor do Departamento de Planejamento, Gestão e Finanças do IPREJUN:

- a) apresentar os resultados dos investimentos a serem analisados;
- b) elaborar demonstrativo contendo a evolução patrimonial dos investimentos, incluindo a movimentação das aplicações e resgates dos investimentos do mês anterior;
- c) elaborar e manter arquivo atualizado das atas das reuniões do Comitê;
- d) presidir as reuniões do Comitê de Investimentos, na ausência do Diretor-Presidente do IPREJUN.

§ 9º. As reuniões do Comitê de Investimentos serão ordinárias ou extraordinárias. *(Acrescido pela [Lei n.º 8.989](#), de 04 de julho de 2018)*

§ 10. As reuniões ordinárias realizar-se-ão quinzenalmente, em data, hora e local segundo calendário aprovado pelos membros. *(Acrescido pela [Lei n.º 8.989](#), de 04 de julho de 2018)*



Câmara Municipal de Jundiaí

Estado de São Paulo

(Texto compilado da Lei nº 5.894/2002 – pág. 50)

§ 11. As reuniões extraordinárias realizar-se-ão conforme a necessidade e serão comunicadas com antecedência mínima de 24 (vinte e quatro) horas. *(Acrescido pela [Lei n.º 8.989](#), de 04 de julho de 2018)*

§ 12. O quórum mínimo para realização das reuniões do Comitê de Investimentos será de maioria simples de seus membros, sendo obrigatória a presença do Diretor Presidente ou do ~~Diretor Administrativo/Financeiro~~ Diretor do Departamento de Planejamento, Gestão e Finanças do IPREJUN. *(Acrescido pela [Lei n.º 8.989](#), de 04 de julho de 2018)*

§ 13. Os assuntos submetidos ao Comitê serão decididos por maioria simples, cabendo o voto de desempate ao Diretor-Presidente do IPREJUN e na sua ausência o desempate deverá ocorrer na pessoa do ~~Diretor Administrativo/Financeiro~~ Diretor do Departamento de Planejamento, Gestão e Finanças do Instituto. *(Acrescido pela [Lei n.º 8.989](#), de 04 de julho de 2018)*

§ 14. As convocações ordinárias e extraordinárias serão feitas por escrito, por meio de endereço eletrônico do membro do Comitê. *(Acrescido pela [Lei n.º 8.989](#), de 04 de julho de 2018)*

§ 15. Nenhum membro presente às reuniões poderá eximir-se de votar, exceto quando se declarar impedido por razões de ordem pessoal e devidamente justificadas. *(Acrescido pela [Lei n.º 8.989](#), de 04 de julho de 2018)*

§ 16. Todas as reuniões do Comitê serão lavradas em atas, registradas em livro próprio e todos os assuntos discutidos e votados pelo Comitê, mesmo aqueles não constantes da pauta, serão obrigatoriamente transcritos em ata. *(Acrescido pela [Lei n.º 8.989](#), de 04 de julho de 2018)*

§ 17. Para atendimento do que disposto nos §§ 2º e 3º, fica concedido o prazo de 180 dias, contados da publicação da presente lei, para que os atuais membros do Comitê atendam o que ali exigido, garantindo-se igual prazo para os novos membros a partir da posse. *(Acrescido pela [Lei n.º 8.989](#), de 04 de julho de 2018)*

§ 18. A não obtenção da certificação exigida, importará na exclusão do membro do Comitê de Investimentos. *(Acrescido pela [Lei n.º 8.989](#), de 04 de julho de 2018)*

Art. 60-A. Os membros representantes dos diversos órgãos colegiados da estrutura administrativa do IPREJUN não poderão acumular funções ou cargos, mesmo que indicados para órgãos diferentes e por diferentes entidades, não se aplicando aos casos de membros dos conselhos deliberativo e fiscal que assumam vaga no comitê de investimentos. *(Acrescido pela [Lei n.º 8.989](#), de 04 de julho de 2018)*



Câmara Municipal de Jundiaí

Estado de São Paulo

(Texto compilado da Lei nº 5.894/2002 – pág. 51)

Dos Atos Normativos

Do Controle Interno

(Redação dada pela [Lei n.º 8.989](#), de 04 de julho de 2018)

~~Art. 61. O Conselho Deliberativo, por sua iniciativa ou solicitação da Diretoria Executiva ou do Conselho Fiscal, deliberará quanto à emissão de instruções e normas operacionais em atos normativos.~~

~~Parágrafo único. Os atos normativos serão emitidos sobre assuntos omissos em lei, ou em complemento com o objetivo de esclarecer.~~

Art. 61. O Controle Interno será exercido por um membro titular e um suplente, ocupantes de cargo de provimento efetivo do **IPREJUN**, o qual se reportará diretamente ao Conselho Deliberativo. (Redação dada pela [Lei n.º 8.989](#), de 04 de julho de 2018)

§ 1º. Os membros relacionados no artigo anterior serão escolhidos pelo Diretor-Presidente do **IPREJUN**. (Redação dada pela [Lei n.º 8.989](#), de 04 de julho de 2018)

§ 2º. Compete ao Controle Interno: (Acrescido pela [Lei n.º 8.989](#), de 04 de julho de 2018)

I – Controlar as áreas:

- a) administrativa;
- b) financeira;
- c) arrecadação;
- d) atuarial;
- e) compensação previdenciária;
- f) investimento;
- g) jurídico;
- h) benefícios;
- i) Tecnologia da Informação;
- j) atendimento;

II – recomendar o aperfeiçoamento, quando necessário, das normas e procedimentos estabelecidos pela gestão;

III – comunicar ao Tribunal de Contas, impreterivelmente, no prazo de até três dias da conclusão do relatório, ocorrências que importem em ofensa aos princípios instituídos no art. 37 da [Constituição Federal](#);

IV – elaborar relatório mensal de acompanhamento e ocorrências nas áreas controladas;

V – atestar mensalmente a conformidade das áreas manualizadas e mapeadas.



Câmara Municipal de Jundiaí

Estado de São Paulo

(Texto compilado da Lei nº 5.894/2002 – pág. 52)

§ 3º. Uma vez avaliadas as áreas de controle, as conclusões serão anotadas em relatório próprio e, sem prejuízo, da providência prevista no inciso III, deste artigo levado ao conhecimento do Conselho Deliberativo do **IPREJUN**, o qual encaminhará ao Diretor-Presidente do **IPREJUN**, a quem caberá determinar as providências e estipular o prazo para regularização, se for o caso. *(Acrescido pela [Lei n.º 8.989](#), de 04 de julho de 2018)*

§ 4º. É de responsabilidade do controle interno, após a determinação do Diretor-Presidente do **IPREJUN** a que se refere o § 3º deste artigo, acompanhar as medidas e o prazo estipulado para correção do setor competente. *(Acrescido pela [Lei n.º 8.989](#), de 04 de julho de 2018)*

§ 5º. Os membros titular e suplente do controle interno serão capacitados juntamente com um membro do Conselho Fiscal e um membro do Comitê de Investimentos, designados pelo respectivo Conselho e Comitê. *(Acrescido pela [Lei n.º 8.989](#), de 04 de julho de 2018)*

CAPÍTULO VIII

DO PATRIMÔNIO E DO EXERCÍCIO SOCIAL

Art. 62. O patrimônio do **IPREJUN** será autônomo, livre, desvinculado de qualquer outra entidade ou ente municipal e constituído de:

I – contribuições compulsórias do Município e demais órgãos empregadores de que trata esta Lei; dos servidores ativos, e inativos, conforme disposto no artigo 78 desta Lei;

II – receitas de aplicações de patrimônio;

III – produto dos rendimentos, acréscimos ou correções provenientes das aplicações de seus recursos;

IV – compensações financeiras obtidas pela transferência das Entidades Públicas de Previdência Federal, Estadual e Municipal;

V – subvenções do Governo Federal, Estadual e Municipal;

VI – dotações, doações, subvenções, legados, rendas e outros pagamentos de qualquer natureza.

Art. 63. Os recursos do **IPREJUN**, garantidores dos benefícios por este assegurados serão aplicados, através de instituições privadas ou públicas, sendo que a aplicação de seu patrimônio será feita no País, de conformidade com as diretrizes estabelecidas pelo Conselho Deliberativo e de acordo com a determinação do Conselho Monetário Nacional.

Parágrafo único. As diretrizes estabelecidas pelo Conselho Deliberativo deverão orientar-se pelos seguintes objetivos:



Câmara Municipal de Jundiaí

Estado de São Paulo

(Texto compilado da Lei nº 5.894/2002 – pág. 53)

- a) segurança dos investimentos;
- b) rentabilidade real compatível com as hipóteses atuariais;
- c) liquidez das aplicações para pagamento dos benefícios.

Art. 64. O exercício social terá duração de 01 (um) ano, encerrando-se em 31 de dezembro.

Art. 65. Caberá ao Diretor Presidente e ao ~~Diretor Administrativo/Financeiro~~ Diretor do Departamento de Planejamento, Gestão e Finanças a administração dos recursos e do patrimônio constituído pelo **IPREJUN**, ouvido o Conselho Deliberativo.

~~**Art. 66.** Os recursos a serem despendidos pelo **IPREJUN**, a título de despesas administrativas e de custeio de seu funcionamento, não poderão, em hipótese alguma, exceder o percentual fixado no plano anual.~~ (Revogado pela [Lei n.º 7.731](#), de 12 de setembro de 2011)

Art. 67. O **IPREJUN** deverá manter os seus registros contábeis próprios, em plano de contas, que espelhe com fidedignidade a sua situação econômico-financeira e patrimonial de cada exercício, evidenciando, ainda, as despesas e receitas previdenciárias, assistenciais, patrimoniais, financeiras e administrativas, além de sua situação ativa e passiva, respeitado o que dispõe a legislação vigente.

Art. 68. O **IPREJUN**, na condição de Autarquia Municipal, prestará contas anualmente ao Tribunal de Contas do Estado de São Paulo, respondendo seus gestores pelo fiel desempenho de suas atribuições e mandatos, na forma da lei.

Art. 69. Os servidores do **IPREJUN** também se encontram amparados pela presente Lei, devendo este, na condição de empregador, enquadrar-se como tal no cumprimento de seus deveres, inclusive quanto ao recolhimento das contribuições mensais.

Art. 70. O **IPREJUN** poderá, anualmente, no mês de janeiro, contratar empresa de consultoria econômica, para avaliação da carteira de ativos, e a qual compete apresentar relatório amplo e circunstanciado de suas conclusões, para avaliação pelos Conselhos Deliberativo e Fiscal, Diretoria Executiva, Executivo e Legislativo Municipais e Tribunal de Contas do Estado, o qual deverá integrar o processo de prestação de contas anual.

Art. 71. A Diretoria Executiva do **IPREJUN** deverá contratar empresas de assessoria atuarial e contábil, devidamente habilitadas, para proceder às reavaliações atuariais de seus fundos e reservas, bem como organização e revisão de seu plano de custeio e benefícios, visando garantir o seu equilíbrio financeiro e atuarial.

Art. 72. Não incide o princípio da licitação sobre as aplicações e investimentos patrimoniais e financeiros para a garantia da execução das obrigações do **IPREJUN**.



Câmara Municipal de Jundiaí

Estado de São Paulo

(Texto compilado da Lei nº 5.894/2002 – pág. 54)

Art. 73. É vedada ao **IPREJUN** atuar como instituição financeira, conceder empréstimo, aval, aceite, bem como prestar fiança, ou obrigar-se de favor por qualquer outra forma.

Art. 74. Nenhum servidor do **IPREJUN** será colocado à disposição de outro órgão, com ônus para o instituto.

Art. 75. No caso de licença do servidor, com redução de salário mensal, fundamentada por direito constante do Estatuto dos Servidores Públicos Municipais, as suas contribuições mensais, bem assim eventuais obrigações contraídas com o **IPREJUN**, que guardem proporção com seus vencimentos, terão como base o último vencimento total mensal recebido.

~~**Parágrafo único.** O funcionário que optar por jornada integral de trabalho só terá direito à aposentadoria e pensão com os proventos calculados com base na nova remuneração, após 15 (quinze) anos de exercício na nova jornada. (Revogado pela [Lei n.º 6.612](#), de 07 de dezembro de 2005)~~

Art. 76. O Prefeito, o Vice-Prefeito, os servidores comissionados ocupantes de cargos temporários de livre nomeação e exoneração e os Vereadores não são considerados segurados do **IPREJUN**, não havendo, desta forma, contribuições destes, salvo se além da condição acima sejam, também, servidores públicos efetivos dos entes estatais do Município de Jundiaí.

CAPÍTULO IX

DO PLANO DE CUSTEIO

Art. 77. A previdência municipal estabelecida por esta Lei será custeada mediante recursos de contribuições compulsórias da Administração Direta, Indireta, Câmara Municipal, e dos segurados, e respectivos dependentes, bem assim por outros recursos que lhe forem atribuídos.

§ 1º. O Plano Anual de Custeio deverá ser elaborado por assessoria atuarial com registro no IBA – Instituto Brasileiro de Atuária.

§ 2º. A assessoria atuarial, ao elaborar o Plano Anual de Custeio, deverá projetar as reservas de forma segregada, referente aos segurados e dependentes inativos, em data anterior à vigência desta Lei, para efeito de registro contábil, acompanhamento e controle de sua cobertura.

CAPÍTULO X

DAS CONTRIBUIÇÕES



Câmara Municipal de Jundiaí

Estado de São Paulo

(Texto compilado da Lei nº 5.894/2002 – pág. 55)

DAS RECEITAS E DA UTILIZAÇÃO DOS RECURSOS PREVIDENCIÁRIOS

(Redação dada pela [Lei n.º 7.731](#), de 12 de setembro de 2011)

Seção I

Das Contribuições

(Seção acrescida pela [Lei n.º 7.731](#), de 12 de setembro de 2011)

Art. 78. São receitas do IPREJUN:

~~I – a contribuição mensal compulsória dos servidores ativos sobre a respectiva remuneração, inclusive sobre o Abono Anual, no percentual de 10% (dez por cento);~~

~~II – a contribuição mensal compulsória da Administração Direta, Indireta e Câmara Municipal no percentual de 11,17% (onze inteiros e dezessete centésimos por cento) da folha de pagamento dos servidores ativos, inclusive sobre o Abono Anual;~~

~~III – a contribuição mensal compulsória dos inativos no percentual de 5% (cinco por cento) sobre os respectivos proventos, inclusive sobre o Abono Anual;~~

~~I – a contribuição mensal compulsória dos servidores ativos sobre a respectiva remuneração, inclusive sobre o Abono Anual, no percentual de 11% (onze por cento); (Redação dada pela [Lei n.º 6.386](#), de 29 de junho de 2004)~~

I – a contribuição mensal compulsória dos servidores ativos sobre a respectiva remuneração, inclusive sobre o abono anual, no percentual de 14% (quatorze por cento); (Redação dada pela [Lei n.º 9.413](#), de 06 de abril de 2020)

~~II – a contribuição mensal compulsória da Administração Direta, Indireta e da Câmara Municipal, no percentual de 11% (onze por cento) da folha de pagamento dos servidores ativos, inclusive sobre Abono Anual; (Redação dada pela [Lei n.º 6.386](#), de 29 de junho de 2004)~~

~~II – a contribuição mensal compulsória da Administração Direta, Indireta e da Câmara Municipal, no percentual de 12,26% (doze inteiros e vinte e seis centésimos por cento) da folha de pagamento dos servidores ativos, inclusive sobre Abono Anual; (Redação dada pela [Lei n.º 6.784](#), de 14 de março de 2007)~~

~~II – a contribuição mensal compulsória da Administração Direta, Indireta e da Câmara Municipal, no percentual de 14,33 (quatorze inteiros e trinta e três centésimos por cento) da folha de pagamento dos servidores ativos, inclusive sobre Abono Anual; (Redação dada pela [Lei n.º 8.346](#), de 11 de dezembro de 2014)~~



Câmara Municipal de Jundiaí

Estado de São Paulo

(Texto compilado da Lei nº 5.894/2002 – pág. 56)

II – a contribuição mensal compulsória da Administração Direta, Indireta e da Câmara Municipal, no percentual de 14,33% (quatorze inteiros e trinta e três centésimos por cento) da folha de pagamento dos servidores ativos, inclusive sobre Abono Anual, observando-se que: (Redação dada pela [Lei n.º 8.547](#), de 09 de dezembro de 2015)

a) no período compreendido entre setembro de 2015 a agosto de 2016 a contribuição mencionada no inciso II será no percentual de 13,33% (treze inteiros e trinta e três centésimos por cento); (Alínea acrescida pela [Lei n.º 8.547](#), de 09 de dezembro de 2015)

~~III – a contribuição mensal compulsória dos inativos e pensionistas no percentual de 11% (onze por cento) incidente:~~

~~a) sobre 50% (cinquenta por cento) do limite máximo estabelecido para os benefícios do Regime Geral de Previdência Social, para os desta condição até 31 de dezembro de 2003;~~

~~b) sobre o valor que superar o limite máximo estabelecido para os benefícios do Regime Geral de Previdência Social, para os aposentados e pensionistas, a partir de 1º de janeiro de 2004. (Redação dada e alíneas acrescidas pela [Lei n.º 6.386](#), de 29 de junho de 2004)~~

~~III – a contribuição mensal compulsória dos inativos e pensionistas no percentual de 11% (onze por cento), incidente sobre o valor que superar o limite máximo estabelecido para os benefícios do Regime Geral de Previdência Social, para os aposentados e pensionistas; (Redação dada pela [Lei n.º 6.612](#), de 07 de dezembro de 2005)~~

III – a contribuição mensal compulsória dos aposentados e pensionistas no percentual de 14% (quatorze por cento), incidente sobre o valor dos proventos que superar o limite máximo estabelecido para os benefícios do Regime Geral de Previdência Social; (Redação dada pela [Lei n.º 9.413](#), de 06 de abril de 2020)

IV – os rendimentos e juros provenientes da aplicação dos recursos do **IPREJUN**;

V – doações, legados e outras receitas.

~~§ 1º. As contribuições dos servidores em atividade e as previstas no inciso II deste Artigo serão creditadas na conta do **IPREJUN** até o dia quinze subsequente ao da competência.~~

§ 1º. As contribuições dos servidores em atividade e as previstas no inciso II deste artigo serão creditadas na conta do **IPREJUN** até o penúltimo dia útil do mês subsequente ao da competência. (Redação dada pela [Lei n.º 9.111](#), de 10 de dezembro de 2018)

§ 2º. Sobre as contribuições mencionadas no § 1º, não creditadas na conta do **IPREJUN**, no prazo estabelecido, incidirão multa e juros, calculados na forma e condições estabelecidas pelo Regime Geral de Previdência Social.



Câmara Municipal de Jundiaí

Estado de São Paulo

(Texto compilado da Lei nº 5.894/2002 – pág. 57)

§ 3º. Para os fins desta Lei, o valor base de contribuição será constituído pelo vencimento-base, proventos ou pensão, auxílio-doença, auxílio-reclusão, salário-maternidade, férias e férias-prêmio gozadas, acrescidos de:

~~I—adicional de tempo de serviço;~~

~~II—adicional de risco de vida;~~

~~III—adicional de insalubridade/periculosidade;~~

~~IV—adicional noturno;~~

~~V—adicional de nível universitário;~~

~~VI—sexta parte de vencimentos;~~

~~VII—prêmio assiduidade;~~

~~VIII—horas extraordinárias, até o limite de 60 (sessenta) horas mensais;~~

~~IX—o adicional recebido em razão de substituição ou nomeação, para o cargo em comissão ou função de confiança, nos termos do Estatuto dos Funcionários Públicos do Município de Jundiaí;~~

~~X—adicional por títulos de formação profissional;~~

~~XI—gratificações.~~

I – adicional de tempo de serviço; (Redação dada pela [Lei n.º 7.623](#), de 22 de dezembro de 2010)

II – sexta parte de vencimentos; (Redação dada pela [Lei n.º 7.623](#), de 22 de dezembro de 2010)

~~III—adicional por títulos de formação profissional; (Redação dada pela [Lei n.º 7.623](#), de 22 de dezembro de 2010)~~

III – Adicional por títulos de formação profissional e acadêmica; (Redação dada pela [Lei n.º 8.572](#), de 28 de dezembro de 2015)

IV – vantagem pessoal incorporada em função do exercício de cargo de provimento em comissão, nos termos do [Estatuto dos Funcionários Públicos](#) do Município de Jundiaí; (Redação dada pela [Lei n.º 7.623](#), de 22 de dezembro de 2010)

V – adicional recebido em razão da nomeação para o cargo em comissão, nos termos do [Estatuto dos Funcionários Públicos](#) do Município de Jundiaí; (Redação dada pela [Lei n.º 7.623](#), de 22 de dezembro de 2010)

VI – adicional de risco de vida previsto no art. 103 do [Estatuto dos Funcionários Públicos](#) do Município de Jundiaí. (Redação dada pela [Lei n.º 8.264](#), de 16 de julho de 2014)

~~§ 4º. As contribuições a que aludem os incisos I e II do “caput” deste artigo incidirão a partir de 1º de maio de 2004. (Acrescido pela [Lei n.º 6.386](#), de 29 de junho de 2004)~~



Câmara Municipal de Jundiaí

Estado de São Paulo

(Texto compilado da Lei nº 5.894/2002 – pág. 58)

§ 4º. A contribuição prevista no inciso III deste artigo incidirá sobre as parcelas de proventos de aposentadoria e de pensão que superem o dobro do limite máximo estabelecido para os benefícios do regime geral de previdência social, quando o beneficiário, na forma da lei, for portador de doença incapacitante. *(Redação dada pela Lei n.º 6.612, de 07 de dezembro de 2005)*

~~§ 5º. A contribuição a que alude o inciso III do “caput” deste artigo incidirá a partir de 20 de maio de 2004. (Acrescido pela Lei n.º 6.386, de 29 de junho de 2004, e revogado pela Lei n.º 6.612, de 07 de dezembro de 2005)~~

§ 6º. Nas hipóteses dos incisos I e II do caput deste artigo, o valor base de contribuição dos servidores ativos admitidos após a instituição do regime de previdência complementar, bem como daqueles que optaram pela inclusão na forma da lei específica, será limitado ao valor do teto do Regime Geral de Previdência Social. *(Acrescido pela Lei n.º 9.663, de 09 de novembro de 2021)*

Art. 79. As contribuições previdenciárias previstas no artigo anterior serão revistas e fixadas anualmente no Plano Anual de Custeio elaborado pela assessoria atuarial contratada pelo IPREJUN.

~~§ 1º. O segurado indicado para o exercício de cargo em comissão, enquanto neste permanecer, terá a contribuição calculada sobre o total de vencimentos percebidos nesse cargo.~~

§ 1º. O segurado indicado para o exercício de função de confiança ou de cargo em comissão, enquanto neste permanecer, poderá optar pela contribuição calculada sobre o total de vencimentos percebidos nesse cargo. *(Redação dada pela Lei n.º 6.612, de 07 de dezembro de 2005)*

~~§ 2º. Se o segurado vier a exercer cargo em substituição ou função de confiança ou a responder pelas atribuições de cargo vago, a contribuição será calculada sobre o total de vencimentos correspondente a esse cargo ou função, enquanto no exercício do mesmo, bem como os benefícios a que tiver direito, exceptuados os benefícios de aposentadoria e pensão.~~

~~§ 2º. Se o segurado vier a exercer cargo em substituição a contribuição será calculada sobre o total de vencimentos correspondente a esse cargo ou função, enquanto no exercício do mesmo, bem como os benefícios a que tiver direito, exceptuados os benefícios de aposentadoria e pensão. (Redação dada pela Lei n.º 6.612, de 07 de dezembro de 2005) (Revogado pela Lei n.º 7.623, de 22 de dezembro de 2010)~~

§ 3º. Na hipótese de acumulação permitida em lei, a contribuição será calculada sobre os totais de vencimentos correspondentes aos cargos ou funções acumulados.



Câmara Municipal de Jundiaí

Estado de São Paulo

(Texto compilado da Lei nº 5.894/2002 – pág. 59)

§ 4º. No caso de contribuinte inativo que venha a exercer cargo ou função com percepção cumulativa de proventos e vencimentos, a contribuição será calculada sobre cada um dos respectivos valores.

Art. 80. As contribuições a que se refere o artigo 78 desta Lei incidirão também sobre o décimo terceiro salário (abono anual).

Art. 81. O Prefeito Municipal, o Presidente da Câmara Municipal, os Presidentes de Autarquias e Fundações e os ordenadores de despesa serão responsabilizados, solidariamente, na forma da lei, caso o recolhimento das contribuições dos Órgãos sob sua responsabilidade não ocorram na data e condições desta Lei.

Seção II

Da Utilização dos Recursos Previdenciários e da Taxa de Administração

(Acrescida pela [Lei n.º 7.731](#), de 12 de setembro de 2011)

Art. 81-A. As receitas de que trata o art. 78 somente poderão ser utilizadas para pagamento de benefícios previdenciários do Regime Próprio de Previdência Social e para o custeio da taxa de administração destinada à manutenção do regime, respeitado o disposto no art. 81-B desta Lei e no art. 6º da [Lei Federal n.º 9.717](#), de 27 de novembro de 1998. *(Acrescido pela [Lei n.º 7.731](#), de 12 de setembro de 2011)*

Art. 81-B. O valor anual da taxa de administração será de 1% (um por cento) do valor total da remuneração e proventos e pensões pagos aos segurados e dependentes vinculados ao Regime Próprio de Previdência Social do Município de Jundiaí no exercício financeiro anterior, e será destinada exclusivamente ao custeio das despesas correntes e de capital necessárias à organização, à gestão e ao funcionamento do **IPREJUN**, observando que: *(Acrescido pela [Lei n.º 7.731](#), de 12 de setembro de 2011)*

I – na verificação da utilização dos recursos destinados à taxa de administração, não serão computadas as despesas diretamente decorrentes das aplicações de recursos em ativos financeiros efetuadas conforme o estabelecido pelo Conselho Monetário Nacional;

II – a aquisição ou construção de bens imóveis com os recursos destinados à taxa de administração restringe-se aos destinados ao uso próprio do **IPREJUN**.

§ 1º. É vedada a utilização dos bens adquiridos ou construídos na forma do inciso II deste artigo por outro órgão público ou particular em atividades assistenciais ou quaisquer outros



Câmara Municipal de Jundiaí

Estado de São Paulo

(Texto compilado da Lei nº 5.894/2002 – pág. 60)

fins não relacionados à gestão do Regime Próprio de Previdência Social do Município.
(Acrescido pela [Lei n.º 7.731](#), de 12 de setembro de 2011)

§ 2º. Eventuais despesas com contratação de assessoria ou consultoria deverão ser suportadas com os recursos da taxa de administração. *(Acrescido pela [Lei n.º 7.731](#), de 12 de setembro de 2011)*

§ 3º. Excepcionalmente, poderão ser realizados gastos na reforma de bens imóveis do Regime Próprio de Previdência Social do Município destinados a investimentos utilizando-se os recursos destinados à taxa de administração, desde que seja garantido o retorno dos valores empregados, mediante processo de análise de viabilidade econômico-financeira. *(Acrescido pela [Lei n.º 7.731](#), de 12 de setembro de 2011)*

§ 4º. Não serão computados no limite da taxa de administração de que trata este artigo o valor das despesas do Regime Próprio de Previdência Social custeadas diretamente pelo Município e os valores transferidos por este ao **IPREJUN** para o pagamento de suas despesas correntes e de capital, desde que não sejam deduzidos dos repasses de recursos previdenciários. *(Acrescido pela [Lei n.º 7.731](#), de 12 de setembro de 2011)*

§ 5º. O **IPREJUN** constituirá reserva com as sobras do custeio das despesas do exercício, cujos valores serão utilizados para os fins a que se destina a taxa de administração. *(Acrescido pela [Lei n.º 7.731](#), de 12 de setembro de 2011)*

§ 6º. O descumprimento dos critérios fixados neste artigo para a taxa de administração do Regime Próprio de Previdência Social representará utilização indevida dos recursos previdenciários. *(Acrescido pela [Lei n.º 7.731](#), de 12 de setembro de 2011)*

~~§ 7º. No período compreendido entre setembro de 2015 a agosto de 2016 o valor da taxa de administração será 0% (zero por cento), sendo as despesas administrativas do **IPREJUN** deste período custeadas pela reserva devidamente constituída nos termos do § 5º deste artigo. *(Acrescido pela [Lei n.º 8.547](#), de 09 de dezembro de 2015)*~~

§ 7º. No período compreendido entre julho de 2020 a dezembro de 2021, o valor da taxa de administração de que trata o *caput* deste artigo será 0,33% (trinta e três centésimos por cento) sobre o valor total da remuneração, proventos e pensões pagos aos segurados e dependentes vinculados ao Regime Próprio de Previdência Social do Município de Jundiaí. *(Redação dada pela [Lei n.º 9.413](#), de 06 de abril de 2020)*

§ 8º. A cada 12 (doze) meses a taxa de administração será obrigatoriamente revista, considerando-se as despesas administrativas realizadas pelo **IPREJUN** ou a superveniência de fatos relevantes. *(Acrescido pela [Lei n.º 8.547](#), de 09 de dezembro de 2015)*



Câmara Municipal de Jundiaí

Estado de São Paulo

(Texto compilado da Lei nº 5.894/2002 – pág. 61)

CAPÍTULO XI DO SISTEMA DE COTAS

Art. 82. As contribuições dos segurados e dependentes serão controladas pelo Sistema de Cotas, de forma a espelhar a situação individual do último dia de cada mês, em função do fluxo de recursos e dos resultados obtidos com a sua aplicação financeira.

Art. 83. As contribuições dos entes estatais do Município de Jundiaí serão controladas e convertidas em cotas no final de cada mês.

Art. 84. As cotas referidas nos artigos 82 e 83 serão avaliadas mensalmente em função dos resultados obtidos com a aplicação do patrimônio do **IPREJUN**, depois de deduzidas as respectivas despesas.

Art. 85. A cada ano o **IPREJUN** fornecerá aos segurados um extrato contendo no mínimo:

I – valor das contribuições feitas pelo segurado, mês a mês, no semestre;

II – valoração da cota no período;

III – valor unitário das cotas;

IV – quantidade de cotas do segurado.

Art. 86. Quando do início das atividades do **IPREJUN**, o valor da cota será de R\$ 1,00 (um real).

CAPÍTULO XII DA DIVULGAÇÃO DOS DADOS

Art. 87. O **IPREJUN** afixará no quadro de avisos existente em sua sede o relatório anual de atividades contendo os pareceres dos Conselhos Deliberativo e Fiscal, da assessoria atuarial e dos auditores independentes, juntamente com as demonstrações financeiras do exercício anterior, para conhecimento dos seus segurados e dependentes.

~~**Art. 88.** O regime jurídico do quadro de pessoal do **IPREJUN** será o estatutário, nos termos da Lei Municipal nº 3.939, de 29 de maio de 1.992.~~

Art. 88. O Município fará publicar, até 30 (trinta) dias após o encerramento de cada mês, demonstrativo da execução orçamentária mensal e acumulada até o mês anterior ao do demonstrativo, nos termos do § 3º do artigo 2º da [Lei Federal n.º 9.717](#), de 27 de novembro de 1998. *(Redação dada pela [Lei n.º 5.982](#), de 26 de dezembro de 2002)*



Câmara Municipal de Jundiaí

Estado de São Paulo

(Texto compilado da Lei nº 5.894/2002 – pág. 62)

CAPÍTULO XIII

DAS DISPOSIÇÕES GERAIS E TRANSITÓRIAS

Art. 89. O regime jurídico dos servidores do **IPREJUN** é o Estatutário, de acordo com o disposto na [Lei n.º 3.939](#), de 29 de maio de 1992.

Parágrafo único. A remuneração dos servidores cedidos ao **IPREJUN**, nos termos do art. 59, desta Lei, competirá à Municipalidade, até que estudo atuarial comprove a viabilidade do instituto assumir esse encargo.

Art. 90. Fica vedada a utilização dos fundos, reservas e provisões garantidores dos benefícios previdenciários para o pagamento dos serviços assistenciais de qualquer espécie.

Art. 91. As compensações financeiras por transferências entre Regime Geral de Previdência Social, dos regimes de previdência federal, estadual ou municipal, serão procedidas de conformidade com a legislação federal pertinente.

Art. 92. O Fundo de Benefícios dos Servidores Públicos do Município de JUNDIAÍ, criado pela [Lei n.º 3.956](#), de 02 de julho de 1992, ficará extinto, a partir de 1º de janeiro de 2003, sendo que seus bens, direitos e obrigações, serão incorporados ao **IPREJUN**.

§ 1º. Os valores que compõem o Fundo de Benefícios citado no “caput” deste artigo, cuja origem tenha sido das contribuições dos servidores públicos efetivos, quando da incorporação ao patrimônio do **IPREJUN**, deverão ser contabilizados em contas individuais de forma a demonstrar historicamente as datas e os valores que foram recolhidos dos segurados, em seus respectivos extratos.

~~§ 2º. Para a cobertura do “déficit” técnico, apurado em cálculo atuarial, a Prefeitura deverá proceder ao recolhimento de contribuição adicional, correspondente a 9,15% (nove inteiros e quinze centésimos por cento) do total da folha de pagamento dos servidores ativos efetivos, no período de 35 (trinta e cinco) anos, na forma seguinte:~~

| ANO | PERCENTUAL DA FOLHA DE PAGAMENTO |
|-------------|---|
| 2003 | 1% |
| 2004 | 3% |
| 2005 | 5% |
| 2006 | 7% |



Câmara Municipal de Jundiaí

Estado de São Paulo

(Texto compilado da Lei nº 5.894/2002 – pág. 63)

| | |
|--------------------|------------|
| 2007 | 9% |
| 2008 A 2038 | 10% |

~~§ 2º. Para a cobertura do déficit técnico, apurado em cálculo atuarial, a Prefeitura deverá proceder ao recolhimento de contribuição adicional, a partir de 1º de maio de 2004, incidente sobre o total da folha de pagamento dos servidores ativos efetivos, no período de 30 (trinta) anos, na forma seguinte: (Parágrafo e tabela com redação dada pela [Lei n.º 6.386](#), de 29 de junho de 2004)~~

| ANO | PERCENTUAL DA FOLHA DE PAGAMENTO |
|-----------------------|---|
| 2004 | 1,00% |
| 2005 | 3,00% |
| 2006 | 5,00% |
| 2007 | 7,00% |
| 2008 em diante | 9,80% |

~~§ 2º. Para cobertura do déficit técnico, apurado em cálculo atuarial, a Prefeitura deverá proceder ao recolhimento de contribuição adicional, incidente sobre o total da folha de pagamento dos servidores efetivos, no período de 30 (trinta) anos, na forma seguinte: (Redação dada pela [Lei n.º 6.784](#), de 14 de março de 2007)~~

~~§ 2º. Para a cobertura do déficit técnico apurado em cálculo atuarial do ano de 2004, data base 31 de dezembro de 2004, a Prefeitura Municipal e, a partir do exercício de 2012, suas Autarquias e Fundações e o Poder Legislativo Municipal, deverão proceder ao recolhimento de contribuição adicional, incidente sobre o total da folha de pagamento dos seus respectivos servidores ativos efetivos, no período de 30 (trinta) anos, na forma seguinte: (Redação dada pela [Lei n.º 7.731](#), de 12 de setembro de 2011)~~

~~(Tabela com redação dada pela [Lei n.º 6.784](#), de 14 de março de 2007, e repetida pela [Lei n.º 7.731](#), de 12 de setembro de 2011)~~

| ANO | PERCENTUAL DA FOLHA DE PAGAMENTO |
|-------------|---|
| 2005 | 3,00% |
| 2006 | 5,00% |
| 2007 | 7,00% |
| 2008 | 9,00% |



Câmara Municipal de Jundiaí

Estado de São Paulo

(Texto compilado da Lei nº 5.894/2002 – pág. 64)

| | |
|-----------------------|---------------|
| 2009 em diante | 10,94% |
|-----------------------|---------------|

~~§ 2º. Para a cobertura do “déficit” técnico apurado em cálculo atuarial do ano de 2013, data base 31 de dezembro de 2013, o Poder Executivo Municipal, suas Autarquias e Fundações e o Poder Legislativo Municipal, a partir do exercício de 2015, deverão proceder ao recolhimento de contribuição adicional, incidente sobre o total da folha de pagamento dos seus respectivos servidores ativos efetivos, no período de 28 (vinte e oito) anos, na forma seguinte: (Parágrafo e tabela com redação dada pela Lei n.º 8.346, de 11 de dezembro de 2014)~~

| ANO | PERCENTUAL DA FOLHA DE PAGAMENTO |
|------------|---|
| 2015 | 6,00% |
| 2016 | 7,06% |
| 2017 | 8,12% |
| 2018 | 9,19% |
| 2019 | 10,25% |
| 2020 | 11,31% |
| 2021 | 12,37% |
| 2022 | 13,43% |
| 2023 | 14,49% |
| 2024 | 15,56% |
| 2025—2043 | 16,00% |

~~§ 2º. Para a cobertura do deficit técnico apurado em cálculo atuarial do ano de 2018, data base 31 de dezembro de 2017, o Poder Executivo Municipal, suas Autarquias e Fundações e o Poder Legislativo Municipal, a partir do exercício de 2018, procederão ao recolhimento de contribuição adicional, incidente sobre o total da folha de pagamento dos seus respectivos servidores ativos efetivos, no período de 26 (vinte e seis) anos, na forma seguinte: (Parágrafo e tabela com redação dada pela Lei n.º 8.989, de 04 de julho de 2018)~~

| ANO | PERCENTUAL DA FOLHA DE PAGAMENTO |
|------------|---|
| 2018 | 9,19% |
| 2019 | 10,25% |
| 2020 | 11,31% |
| 2021 | 12,37% |
| 2022 | 13,43% |



Câmara Municipal de Jundiaí

Estado de São Paulo

(Texto compilado da Lei nº 5.894/2002 – pág. 65)

| | |
|------|--------|
| 2023 | 14,49% |
| 2024 | 15,56% |
| 2025 | 16,00% |
| 2026 | 16,67% |
| 2027 | 17,33% |
| 2028 | 18,00% |
| 2029 | 18,66% |
| 2030 | 19,33% |
| 2031 | 20,00% |
| 2032 | 20,66% |
| 2033 | 21,33% |
| 2034 | 21,99% |
| 2035 | 22,66% |
| 2036 | 23,33% |
| 2037 | 23,99% |
| 2038 | 24,66% |
| 2039 | 25,32% |
| 2040 | 25,99% |
| 2041 | 26,66% |
| 2042 | 27,32% |
| 2043 | 27,99% |

§ 2º. Para a cobertura do deficit técnico apurado em cálculo atuarial do ano de 2019, data base 31 de dezembro de 2018, o Poder Executivo Municipal, suas Autarquias e Fundações e o Poder Legislativo Municipal, a partir do exercício de 2019, procederão ao recolhimento de contribuição adicional, incidente sobre o total da folha de pagamento dos seus respectivos servidores ativos efetivos, no período de 25 (vinte e cinco) anos, na forma seguinte: (Parágrafo e tabela com redação dada pela [Lei n.º 9.344](#), de 06 de dezembro de 2019)

| ANO | PERCENTUAL DA FOLHA DE PAGAMENTO |
|------|----------------------------------|
| 2019 | 10,25 |
| 2020 | 12,16 |
| 2021 | 14,07 |
| 2022 | 15,98 |
| 2023 | 17,89 |



Câmara Municipal de Jundiaí

Estado de São Paulo

(Texto compilado da Lei nº 5.894/2002 – pág. 66)

| | |
|------|-------|
| 2024 | 19,81 |
| 2025 | 21,72 |
| 2026 | 23,63 |
| 2027 | 25,54 |
| 2028 | 27,45 |
| 2029 | 29,36 |
| 2030 | 31,27 |
| 2031 | 33,18 |
| 2032 | 35,09 |
| 2033 | 37,00 |
| 2034 | 38,92 |
| 2035 | 40,83 |
| 2036 | 42,74 |
| 2037 | 44,65 |
| 2038 | 46,56 |
| 2039 | 48,47 |
| 2040 | 50,38 |
| 2041 | 52,29 |
| 2042 | 54,20 |
| 2043 | 56,13 |

§ 3º. O recolhimento de que trata este artigo far-se-á na data e condições estabelecidas nos parágrafos 1º e 2º do art. 78, desta Lei.

Art. 93. Será respeitado o direito adquirido dos segurados que, até 15 de dezembro de 1998, tenham completado todos os requisitos e condições para o gozo dos benefícios previdenciários, previstos nas disposições legais vigentes até aquela data.

~~**Art. 94.** Os proventos dos servidores inativos que nessa condição cumprem período de carência serão assumidos pelo IPREJUN, após o término desta.~~

Art. 94. Os proventos dos servidores inativos que nessa condição, cumprem ou vierem a cumprir período de carência, serão assumidos pelo IPREJUN, após o término desta. (Redação dada pela [Lei n.º 5.982](#), de 26 de dezembro de 2002)

Art. 95. Aos servidores ocupantes de empregos públicos aplica-se o Regime Geral da Previdência Social, ressalvados os direitos decorrentes de sentença judicial transitada em julgado.



Câmara Municipal de Jundiaí

Estado de São Paulo

(Texto compilado da Lei nº 5.894/2002 – pág. 67)

§ 1º. Para a concessão dos benefícios cobertos pelo **IPREJUN**, será exigido dos servidores nas condições de que trata este artigo e do ente público municipal ao qual esteja vinculado, a qualquer tempo, o recolhimento das correspondentes contribuições.

§ 2º. Para apuração e constituição dos créditos de que trata o § 1º será utilizada como base de incidência o valor da remuneração percebida pelo servidor no período correspondente.

§ 3º. Os valores apurados na forma do § 2º serão corrigidos monetariamente, e sobre os mesmos incidirão juros de 0,5% (zero vírgula cinco por cento) ao mês, capitalizados anualmente.

§ 4º. O recolhimento das contribuições de que trata este artigo poderá ser parcelado mediante acordo, a critério do **IPREJUN**.

Art. 96. Fica o Poder Executivo autorizado a proceder até 31 de dezembro de 2002, a todas as alterações de ordem administrativa, financeira e orçamentária, necessárias à execução desta Lei.

Parágrafo único. O Chefe do Executivo baixará normas para a eleição do Conselho Deliberativo do **IPREJUN**, para os exercícios de 2003/2004, que serão realizadas até 31 de dezembro de 2002, sendo os eleitos empossados a partir de 1º de janeiro de 2003.

Art. 96-A. No exercício de 2004 proceder-se-á a eleição para renovação de 50% dos membros do Conselho Deliberativo considerado o disposto no “caput” do art. 51 desta Lei, para um mandato de 3 (três) anos, prorrogando-se até dezembro de 2005 o mandato dos demais membros.⁹ (Acrescido pela [Lei n.º 6.386](#), de 29 de junho de 2004)

Parágrafo único. O Presidente do **IPREJUN** expedirá instruções para a realização da eleição prevista no “caput” deste artigo, inclusive quanto aos critérios de renovação dos membros. (Acrescido pela [Lei n.º 6.386](#), de 29 de junho de 2004)

Art. 97. As despesas decorrentes da execução da presente Lei correrão à conta de verbas orçamentárias próprias, suplementadas se necessário.

Art. 98. Esta Lei entrará em vigor na data da sua publicação.

~~**Art. 99.** Ficam revogadas as Leis Complementares nº 162, de 02 de outubro de 1995; 207, de 16 de agosto de 1996 e 214, de 14 de novembro de 1996; o art. 24 da Lei nº 242, de 29 de dezembro de 1997; os arts. 81, 109, § 4º, 115 a 125; 127 a 131; 132 § 2º, com as alterações introduzidas pela Lei nº 62, de 23 de dezembro de 1992; a Lei nº 3.117, de 05 de novembro de 1987; o art. 15, da Lei nº 3.213, de 20 de julho de 1988; as Leis nº 3.956, de 02 de julho de~~

⁹ Art. 5º da [Lei n.º 6.612](#), de 07 de dezembro de 2005: “O mandato dos membros do Conselho Deliberativo do **IPREJUN** previsto para encerrar-se em dezembro de 2005, conforme o art. 96-A da Lei 5.894, de 12 de setembro de 2002, introduzido pela Lei 6.386, de 29 de junho de 2004, é prorrogado até fevereiro de 2006”.



Câmara Municipal de Jundiaí

Estado de São Paulo

(Texto compilado da Lei nº 5.894/2002 – pág. 68)

~~1992; 4.184, de 30 de agosto de 1993; 4.350 de 05 de maio de 1994; 4.546, de 28 de março de 1995; 4.614, de 11 de agosto de 1995; 4.658, de 13 de novembro de 1995; os arts. 1º e 3º da Lei nº 4.892, de 14 de novembro de 1996 e 5.170, de 03 de setembro de 1998; e o Decreto nº 13.170, de 23 de dezembro de 1992.~~

Art. 99. Ficam revogados os arts. 81, 109 § 4º, 115 a 125, 127 a 131, 132 § 2º, da Lei nº 3.087, de 14 de agosto de 1987; a Lei nº 3.117, de 05 de novembro de 1987; o art. 15, da Lei nº 3.213, de 20 de julho de 1988; as Leis nºs 4.350, de 05 de maio de 1994; 4.614, de 11 de agosto de 1995; 4.658, de 13 de novembro de 1995; e os arts. 1º e 3º da Lei nº 4.892, de 14 de novembro de 1996. *(Redação dada pela [Lei n.º 5.982](#), de 26 de dezembro de 2002)*

MIGUEL HADDAD

Prefeito Municipal

Publicada e registrada na Secretaria Municipal de Negócios Jurídicos da Prefeitura do Município de Jundiaí, aos doze dias do mês de setembro de dois mil e dois.

MARIA APARECIDA RODRIGUES MAZZOLA

Secretária Municipal de Negócios Jurídicos

\scpo



Câmara Municipal de Jundiaí

Estado de São Paulo

(Texto compilado da Lei nº 5.894/2002 – pág. 69)

ANEXO I

GRUPO DE DIREÇÃO CHEFIA E ASSESSORAMENTO

| | | |
|------------|---------------------------------|--|
| I | CARGO | Diretor-Presidente |
| II | DESCRIÇÃO-SUMÁRIA | Superintender e exercer a administração geral do IPREJUN , representando-o em juízo ou fora dele. |
| III | FORMA DE PROVIMENTO | Livre nomeação do Prefeito “ad referendum” do Conselho Deliberativo. |
| IV | REQUISITOS DE PROVIMENTO | Instrução: Nível Superior Experiência: Compatível com as atividades inerentes ao cargo |

V – ATRIBUIÇÕES

- ~~representar o **IPREJUN** em juízo ou fora dele;~~
- ~~superintender e exercer a administração geral do **IPREJUN** e presidir o colegiado da Diretoria Executiva;~~
- ~~autorizar, conjuntamente com o Diretor Administrativo/Financeiro, as aplicações e investimentos efetuados, atendido o Plano de Aplicações e Investimentos;~~
- ~~celebrar, em nome do **IPREJUN** em conjunto com outro Diretor, os Contratos de Gestão e suas alterações, e as contratações em todas as suas modalidades, inclusive de prestação de serviços por terceiros;~~
- ~~praticar, conjuntamente com o Diretor de Benefícios, os atos relativos à concessão dos benefícios previdenciários previstos nesta Lei;~~
- ~~elaborar em conjunto com o Diretor Administrativo/Financeiro, a proposta orçamentária anual do **IPREJUN**, bem como as suas alterações;~~
- ~~organizar o quadro de pessoal de acordo com o orçamento aprovado;~~
- ~~propor o preenchimento das vagas do quadro de pessoal, mediante concurso público;~~
- ~~expedir instruções e ordens de serviços;~~
- ~~organizar, em conjunto com o Diretor de Benefícios, os serviços de prestação previdenciária do **IPREJUN**;~~
- ~~assinar e assumir, em conjunto com o Diretor Administrativo/Financeiro os documentos e valores do **IPREJUN** e responder juridicamente pelos atos e fatos de~~



Câmara Municipal de Jundiaí

Estado de São Paulo

(Texto compilado da Lei nº 5.894/2002 – pág. 70)

interesse do ~~IPREJUN~~;

- ~~assinar, em conjunto com o Diretor Administrativo/Financeiro, os cheques e demais documentos do IPREJUN, movimentando os fundos existentes;~~
- ~~encaminhar, para deliberação, as contas anuais da Instituição para o Conselho Deliberativo e para o Tribunal de Contas do Estado, acompanhadas dos Pareceres do Conselho Fiscal, da Consultoria Atuarial e da Auditoria Externa Independente;~~
- ~~propor, em conjunto com o Diretor Administrativo/Financeiro, a contratação de Administradores de Carteiras de Investimentos do IPREJUN dentre as instituições especializadas do mercado, de Consultores Técnicos Especializados e outros serviços de interesse;~~
- ~~submeter ao Conselho Deliberativo e ao Conselho Fiscal os assuntos a eles pertinentes e facilitar o acesso de seus membros para o desempenho de suas atribuições;~~
- ~~cumprir e fazer cumprir as deliberações dos Conselhos Deliberativo e Fiscal;~~
- ~~praticar os demais atos atribuídos por esta Lei como de sua competência.~~



Câmara Municipal de Jundiaí

Estado de São Paulo

(Texto compilado da Lei nº 5.894/2002 – pág. 71)

| DESCRIÇÃO DE CARGO¹⁰ |
|--|
| CARGO: DIRETOR PRESIDENTE |
| SÍMBOLO: DAC-00 |
| FORMA DE PROVIMENTO: Livre nomeação do Prefeito “ad referendum” do Conselho Deliberativo do Instituto de Previdência do Município de Jundiaí — IPREJUN e do Legislativo Municipal. |
| ÓRGÃO DE LOTAÇÃO: Diretoria Executiva do Instituto de Previdência do Município de Jundiaí — IPREJUN |
| FORMAÇÃO: Superior completo |
| DESCRIÇÃO SUMÁRIA |
| Superintender e exercer a administração geral do Instituto de Previdência do Município de Jundiaí — IPREJUN, representando a instituição e presidindo o colegiado da Diretoria Executiva. |
| ATRIBUIÇÕES |
| <ul style="list-style-type: none">— Representar o IPREJUN em juízo ou fora dele;— Superintender e exercer a administração geral do IPREJUN e presidir o colegiado da Diretoria Executiva;— Autorizar, em conjunto com o Diretor Administrativo/Financeiro, as aplicações e investimentos efetuados, atendido o Plano de Aplicações e Investimentos;— Celebrar, em nome do IPREJUN, em conjunto com o Diretor Administrativo/Financeiro ou Diretor de Benefícios, os Contratos de Gestão e suas alterações e as contratações em todas as suas modalidades, inclusive de prestação de serviços por terceiros;— Praticar, em conjunto com o Diretor de Benefícios, os atos relativos à concessão dos benefícios previdenciários previstos nesta Lei;— Elaborar, em conjunto com o Diretor Administrativo/Financeiro, a proposta orçamentária anual do IPREJUN, bem como suas eventuais alterações;— Organizar o quadro de pessoal de acordo com o orçamento aprovado e vigente;— Propor o preenchimento das vagas do quadro de pessoal, mediante abertura de concurso público;— Expedir instruções e ordens de serviço;— Organizar, em conjunto com o Diretor de Benefícios, os serviços de prestação previdenciária do IPREJUN;— Assinar e assumir, em conjunto com o Diretor Administrativo/Financeiro os documentos e valores do IPREJUN e responder juridicamente pelos atos e fatos de interesse do Instituto;— Assinar, em conjunto com o Diretor Administrativo/Financeiro os cheques e demais documentos do IPREJUN, movimentando os fundos existentes; |

¹⁰ Descrição de cargo alterada pela [Lei n.º 8.793](#), de 07 de junho de 2017.



Municipal de Jundiaí

Estado de São Paulo

(Texto compilado da Lei nº 5.894/2002 – pág. 72)

- ~~• Encaminhar, para deliberação, as contas anuais da Instituição para o Conselho Deliberativo e para o Tribunal de Contas do Estado, acompanhadas dos Pareceres do Conselho Fiscal, auditoria externa independente e demais órgãos pertinentes do Instituto;~~
- ~~• Propor, em conjunto com o Diretor Administrativo/Financeiro a contratação de Administradores de Carteiras de Investimentos do IPREJUN dentre as instituições especializadas do mercado, de Consultores Técnicos Especializados e outros serviços de interesse do Instituto;~~
- ~~• Submeter ao Conselho Deliberativo e ao Conselho Fiscal os assuntos a eles pertinentes e facilitar o acesso de seus membros para o desempenho de suas atribuições;~~
- ~~• Cumprir e fazer cumprir as deliberações dos Conselhos Deliberativo e Fiscal;~~
- ~~• Executar outras atribuições afins ou legais.~~



Câmara Municipal de Jundiaí

Estado de São Paulo

(Texto compilado da Lei nº 5.894/2002 – pág. 73)

| DESCRIÇÃO DE CARGO¹¹ |
|---|
| CARGO: DIRETOR-PRESIDENTE |
| SÍMBOLO: DAC-03 |
| FORMA DE PROVIMENTO: Livre nomeação e exoneração |
| ÓRGÃO DE LOTAÇÃO: Instituto de Previdência do Município de Jundiaí (IPREJUN) |
| FORMAÇÃO: Superior completo |
| SUBORDINAÇÃO: Prefeito |
| DESCRIÇÃO SUMÁRIA |
| Exercer a administração geral do Instituto de Previdência do Município de Jundiaí – IPREJUN, representando a instituição e presidindo o colegiado da Diretoria Executiva. |
| ATRIBUIÇÕES |
| <ul style="list-style-type: none">• Representar o IPREJUN em juízo ou fora dele;• Superintender e exercer a administração geral do IPREJUN e presidir o colegiado da Diretoria Executiva;• Autorizar, conjuntamente com o Diretor do Departamento de Planejamento, Gestão e Finanças, as aplicações e investimentos efetuados atendido o Plano de Aplicações e Investimentos;• Celebrar, em nome do IPREJUN, em conjunto com outro Diretor, os contratos de gestão e suas alterações, e as contratações em todas as suas modalidades, inclusive de prestação de serviços por terceiros;• Praticar, conjuntamente com o Diretor do Departamento de Benefícios, os atos relativos à concessão dos benefícios previdenciários previstos nesta Lei;• Elaborar em conjunto com o Diretor do Departamento de Planejamento, Gestão e Finanças, a proposta orçamentária anual do IPREJUN, bem como as suas alterações;• Organizar o quadro de pessoal de acordo com o orçamento aprovado;• Propor o preenchimento das vagas do quadro de pessoal, mediante concurso público;• Expedir instruções e ordens de serviços;• Organizar, em conjunto com o diretor do departamento de benefícios, os serviços de prestação previdenciária do IPREJUN;• Assinar e assumir, em conjunto com o Diretor do Departamento de Planejamento, Gestão e Finanças, os documentos e valores do IPREJUN e responder juridicamente pelos atos e fatos de interesse do IPREJUN;• Assinar, em conjunto com o Diretor do Departamento de Planejamento, Gestão e |

¹¹ Descrição de cargo alterada pela [Lei n.º 9.115](#), de 14 de dezembro de 2018.



Câmara Municipal de Jundiaí

Estado de São Paulo

(Texto compilado da Lei nº 5.894/2002 – pág. 74)

~~Finanças, os cheques e demais documentos do **IPREJUN**, movimentando os fundos existentes;~~

~~• Encaminhar, para deliberação, as contas anuais da instituição para o Conselho Deliberativo e para o Tribunal de Contas do Estado, acompanhadas do Pareceres do Conselho Fiscal, da Consultoria Atuarial e da Auditoria Externa Independente;~~

~~• Propor, em conjunto com o Diretor do Departamento de Planejamento, Gestão e Finanças, a contratação de Administradores de Carteiras e Investimentos do **IPREJUN** dentre as instituições especializadas do mercado, de Consultores Técnicos Especializados e outros serviços de interesse;~~

~~• Submeter ao Conselho Deliberativo e ao Conselho Fiscal os assuntos a eles pertinentes e facilitar o acesso de seus membros para o desempenho de suas atribuições;~~

~~• Cumprir e fazer cumprir as deliberações dos Conselhos Deliberativo e Fiscal;~~

~~• Indicar servidor para a substituição do Diretor-Presidente, Diretor do Departamento de Benefícios e Diretor do Departamento de Planejamento, Gestão e Finanças, durante impedimentos eventuais de seus titulares;~~

~~• Exercer outras atividades afins, legais ou delegadas.~~



Câmara Municipal de Jundiaí

Estado de São Paulo

(Texto compilado da Lei nº 5.894/2002 – pág. 75)

| DESCRIÇÃO DE CARGO ¹² |
|---|
| CARGO: DIRETOR-PRESIDENTE |
| SÍMBOLO: DAC-00 |
| FORMA DE PROVIMENTO: Livre nomeação do Prefeito “ad referendum” do Conselho Deliberativo do Instituto de Previdência do Município de Jundiaí – IPREJUN e do Legislativo Municipal. |
| ÓRGÃO DE LOTAÇÃO: Instituto de Previdência do Município de Jundiaí (IPREJUN) |
| FORMAÇÃO: Superior completo |
| SUBORDINAÇÃO: Prefeito |
| DESCRIÇÃO SUMÁRIA |
| Exercer a administração geral do Instituto de Previdência do Município de Jundiaí – IPREJUN , representando a instituição e presidiando o colegiado da Diretoria Executiva. |
| ATRIBUIÇÕES |
| <ul style="list-style-type: none">• Representar o IPREJUN em juízo ou fora dele;• Superintender e exercer a administração geral do IPREJUN e presidir o colegiado da Diretoria Executiva;• Autorizar, conjuntamente com o Diretor do Departamento de Planejamento, Gestão e Finanças, as aplicações e investimentos efetuados atendido o Plano de Aplicações e Investimentos;• Celebrar, em nome do IPREJUN, em conjunto com outro Diretor, os contratos de gestão e suas alterações, e as contratações em todas as suas modalidades, inclusive de prestação de serviços por terceiros;• Praticar, conjuntamente como diretor do departamento de benefícios, os atos relativos à concessão dos benefícios previdenciários previstos nesta Lei;• Elaborar em conjunto com o Diretor do Departamento de Planejamento, Gestão e Finanças, a proposta orçamentária anual do IPREJUN, bem como as suas alterações;• Organizar o quadro de pessoal de acordo com o orçamento aprovado;• Propor o preenchimento das vagas do quadro de pessoal, mediante concurso público;• Expedir instruções e ordens de serviços;• Organizar, em conjunto com o diretor do departamento de benefícios, os serviços de prestação previdenciária do IPREJUN;• Assinar e assumir, em conjunto com o Diretor do Departamento de Planejamento, Gestão e Finanças, os documentos e valores do IPREJUN e responder juridicamente pelos |

¹² Descrição de cargo alterada pela [Lei n.º 9.209](#), de 06 de junho de 2019, com retroação de efeitos a 19 de dezembro de 2018.



Câmara Municipal de Jundiaí

Estado de São Paulo

(Texto compilado da Lei nº 5.894/2002 – pág. 76)

atos e fatos de interesse do **IPREJUN**;

- Assinar, em conjunto com o Diretor do Departamento de Planejamento, Gestão e Finanças, os cheques e demais documentos do **IPREJUN**, movimentando os fundos existentes;
- Encaminhar, para deliberação, as contas anuais da instituição para o Conselho Deliberativo e para o Tribunal de Contas do Estado, acompanhadas do Pareceres do Conselho Fiscal, da Consultoria Atuarial e da Auditoria Externa Independente;
- Propor, em conjunto com o Diretor do Departamento de Planejamento, Gestão e Finanças, a contratação de Administradores de Carteiras e Investimentos do **IPREJUN** dentre as instituições especializadas do mercado, de Consultores Técnicos Especializados e outros serviços de interesse;
- Submeter ao Conselho Deliberativo e ao Conselho Fiscal os assuntos a eles pertinentes e facilitar o acesso de seus membros para o desempenho de suas atribuições;
- Cumprir e fazer cumprir as deliberações dos Conselhos Deliberativo e Fiscal;
- Indicar servidor para a substituição do Diretor-Presidente, Diretor do Departamento de Benefícios e Diretor do Departamento de Planejamento, Gestão e Finanças, durante impedimentos eventuais de seus titulares;
- Exercer outras atividades afins, legais ou delegadas.



Câmara Municipal de Jundiaí

Estado de São Paulo

(Texto compilado da Lei nº 5.894/2002 – pág. 77)

GRUPO DE DIREÇÃO-CHEFIA E ASSESSORAMENTO

| | | |
|------------|---------------------------------|---|
| I | CARGO | Diretor Administrativo/Financeiro |
| II | DESCRIÇÃO-SUMÁRIA | Cuidar da organização administrativa e da gestão contábil, orçamentária e financeira do IPREJUN. |
| III | FORMA DE PROVIMENTO | Livre nomeação do Prefeito, mediante indicação do Conselho Deliberativo. |
| IV | REQUISITOS DE PROVIMENTO | Instrução: Nível Superior Experiência: Compatível com as atividades inerentes ao cargo |

V – ATRIBUIÇÕES

- ~~• manter o serviço de protocolo, expediente, arquivo, bem como, baixar ordens de serviços relacionados com aspecto financeiro;~~
- ~~• elaborar e transcrever em livros próprios os contratos, termos, editais e licitações;~~
- ~~• supervisionar o serviço de relações públicas e os de natureza interna;~~
- ~~• administrar a área de Recursos Humanos do IPREJUN;~~
- ~~• assinar juntamente com o Diretor Presidente, todos os atos administrativos referentes à admissão, contratação, demissão, dispensa, licença, férias, afastamento dos serviços da autarquia, bem como, os cheques e requisições junto às instituições financeiras;~~
- ~~• cuidar para que até o décimo dia útil de cada mês, sejam fornecidos os informes necessários à elaboração do balancete do mês anterior;~~
- ~~• manter a contabilidade financeira, econômica e patrimonial, em sistemas adequados e sempre atualizados, elaborando balancetes e balanços, além de demonstrativos das atividades econômicas deste instituto;~~
- ~~• promover a arrecadação, registro e guarda de rendas e quaisquer valores devidos ao IPREJUN, e dar publicidade da movimentação financeira;~~
- ~~• elaborar orçamento anual e plurianual de investimentos, bem como todas as resoluções atinentes à matéria orçamentária ou financeira e o acompanhamento da respectiva execução;~~
- ~~• apresentar periodicamente os quadros e dados estatísticos que permitam o acompanhamento das tendências orçamentárias e financeiras para o exercício;~~
- ~~• providenciar a abertura de créditos adicionais, quando houver necessidade;~~
- ~~• efetuar tomada de caixa, em conjunto com os demais membros da Diretoria;~~
- ~~• organizar, anualmente, o quadro de fornecedores, opinando sobre o mesmo e~~



Câmara Municipal de Jundiaí

Estado de São Paulo

(Texto compilado da Lei nº 5.894/2002 – pág. 78)

- ~~submetendo-o à aprovação do Conselho Deliberativo;~~
- ~~organizar e acompanhar as licitações dando o seu parecer para o respectivo julgamento;~~
- ~~supervisionar o Setor de Compras, Almoxarifado e Patrimônio do **IPREJUN**, através de sistema próprio, verificando periodicamente os estoques, bem como o controle e conservação de material permanente;~~
- ~~manter os serviços relacionados com a aquisição, recebimento, guarda e controle, bem como fiscalização do consumo de material, primando pela economia;~~
- ~~supervisionar os serviços de segurança, limpeza, portaria e serviços gerais do **IPREJUN**;~~
- ~~promover as ações de gestão orçamentária de planejamento financeiro, os recebimentos e pagamentos, os assuntos relativos à área contábil, as aplicações em investimentos em conjunto com o Diretor Presidente e deliberado pelo Conselho Deliberativo e o gerenciamento dos bens pertencentes ao **IPREJUN**, zelando por sua integridade;~~
- ~~manter controle sobre a guarda dos valores, títulos e disponibilidades financeiras e demais documentos que integram o Patrimônio do **IPREJUN**;~~
- ~~proceder a contabilização das receitas, despesas, fundos e provisões do **IPREJUN**, dentro dos critérios contábeis geralmente aceitos e expedir os balancetes mensais, o balanço anual e as demais demonstrações contábeis;~~
- ~~prover recursos para o pagamento da folha mensal de benefícios e da folha de pagamento dos salários dos funcionários do **IPREJUN**;~~
- ~~propor a contratação dos administradores de ativos e passivos financeiros do **IPREJUN** e promover o acompanhamento dos contratos;~~
- ~~integrar o colegiado da Diretoria Executiva nas deliberações operacionais do **IPREJUN**;~~
- ~~substituir o Diretor Presidente em seus impedimentos eventuais.~~



Câmara Municipal de Jundiaí

Estado de São Paulo

(Texto compilado da Lei nº 5.894/2002 – pág. 79)

| DESCRIÇÃO DE CARGO¹³ |
|--|
| CARGO: DIRETOR ADMINISTRATIVO-FINANCEIRO DO NÚCLEO DE PLANEJAMENTO, GESTÃO E FINANÇAS |
| SÍMBOLO: DAC-03 |
| FORMA DE PROVIMENTO: Livre nomeação e exoneração do Prefeito, mediante indicação do Conselho Deliberativo do Instituto de Previdência do Município de Jundiaí – IPREJUN “ad referendum” do Legislativo Municipal. |
| ÓRGÃO DE LOTAÇÃO: Núcleo de Planejamento, Gestão e Finanças do Instituto de Previdência do Município de Jundiaí – IPREJUN |
| FORMAÇÃO: Superior completo |
| SUBORDINAÇÃO: Diretor Presidente do Instituto de Previdência do Município de Jundiaí – IPREJUN |
| DESCRIÇÃO SUMÁRIA |
| Assessorar o Diretor Presidente do Instituto de Previdência do Município de Jundiaí – IPREJUN promovendo a gestão, coordenação e supervisão das ações públicas relacionadas à sua área de atuação, notadamente no que tange às questões orçamentárias, financeiras e contábeis do Instituto, propondo soluções que visem ao atendimento das diretrizes de governo. |
| ATRIBUIÇÕES |
| <ul style="list-style-type: none">• Prestar assistência e assessoramento direto e imediato ao Diretor Presidente do Instituto de Previdência do Município de Jundiaí – IPREJUN na área de planejamento, gestão ou finanças;• Assessorar o Diretor Presidente na formulação e implementação de políticas, projetos e normas relativas à demanda do Instituto;• Coordenar as ações de natureza administrativa, orçamentária, contábil e fiscal, de pessoal, de recursos de tecnologia da informação e de gestão da informação no Instituto;• Movimentar e controlar a movimentação das contas bancárias em conjunto com o Diretor Presidente;• Gerenciar os processos internos e promover o constante aperfeiçoamento e informatização das rotinas e procedimentos de trabalho do IPREJUN;• Assessorar a contratação e gerenciar a execução dos contratos e convênios do IPREJUN;• Controlar o patrimônio mobiliário e imobiliário do Instituto;• Prestar assessoramento no planejamento, execução e monitoramento das ações desenvolvidas pelos Departamentos do Instituto;• Preparar relatórios gerenciais e de resultados das ações do Instituto;• Participar de audiências e reuniões públicas para debater o planejamento do Instituto; |

¹³ Descrição de cargo alterada pela [Lei n.º 8.793](#), de 07 de junho de 2017.



Câmara Municipal de Jundiaí

Estado de São Paulo

(Texto compilado da Lei nº 5.894/2002 – pág. 80)

- ~~Propor metodologias inovadoras nos procedimentos e processos que suportam o planejamento e a governança autárquica;~~
- ~~Representar o Diretor Presidente em sua ausência, em compromissos ou cerimônias relacionadas à sua área de atuação;~~
- ~~Assinar, em conjunto com o Diretor Presidente, todos os atos administrativos referentes à admissão, contratação, demissão, dispensa, férias, licença e afastamento de pessoal da Autarquia, bem como os cheques e requisições junto às instituições financeiras;~~
- ~~Cuidar para que, até o décimo dia útil de cada mês, sejam fornecidos os informes necessários à elaboração do balancete do mês anterior;~~
- ~~Promover a arrecadação, registro e guarda de rendas e quaisquer valores devidos ao **IPREJUN** e dar publicidade da movimentação financeira;~~
- ~~Elaborar orçamento anual e plurianual de investimentos bem como todas as resoluções atinentes à matéria orçamentária ou financeira e o acompanhamento da respectiva execução;~~
- ~~Apresentar, periodicamente, os quadros e dados estatísticos que permitam o acompanhamento das tendências orçamentárias e financeiras para o exercício;~~
- ~~Providenciar a abertura de créditos adicionais, quando houver necessidade;~~
- ~~Efetuar tomada de caixa, em conjunto com os demais membros da Diretoria Executiva;~~
- ~~Organizar, anualmente, o quadro de fornecedores do Instituto, opinando sobre o mesmo e submetendo-o à aprovação do Conselho Deliberativo;~~
- ~~Supervisionar as compras e o patrimônio do **IPREJUN**, através de sistema próprio, verificando periodicamente os estoques, bem como o controle e a conservação de material permanente;~~
- ~~Manter controle sobre a guarda dos valores, títulos, disponibilidade financeiras e demais documentos que integram o patrimônio do **IPREJUN**;~~
- ~~Proceder a contabilização das receitas, despesas, fundos e provisões do Instituto, dentro dos critérios contábeis geralmente aceitos e expedir balancetes mensais, além de balanço anual e demais demonstrações contábeis;~~
- ~~Supervisionar o provimento de recursos para o pagamento de folha mensal de benefícios e folha de pagamento dos salários dos servidores do **IPREJUN**;~~
- ~~Propor a contratação de administradores de ativos e passivos financeiros do **IPREJUN** e promover o acompanhamento dos contratos;~~
- ~~Executar outras atribuições afins, legais ou delegadas.~~



Câmara Municipal de Jundiaí

Estado de São Paulo

(Texto compilado da Lei nº 5.894/2002 – pág. 81)

| DESCRIÇÃO DE CARGO¹⁴ |
|---|
| CARGO: DIRETOR DO DEPARTAMENTO DE PLANEJAMENTO, GESTÃO E FINANÇAS |
| SÍMBOLO: DAC-03 |
| FORMA DE PROVIMENTO: Livre nomeação e exoneração |
| ÓRGÃO DE LOTAÇÃO: Instituto de Previdência do Município de Jundiaí (IPREJUN) |
| FORMAÇÃO: Superior completo |
| SUBORDINAÇÃO: Diretor-Presidente |
| DESCRIÇÃO SUMÁRIA |
| Dirigir os órgãos sob sua responsabilidade promovendo a gestão, coordenação e supervisão das ações públicas relacionadas à sua área de atuação, notadamente no que tange às questões orçamentárias, financeiras e contábeis do Instituto, propondo soluções que visem ao atendimento das diretrizes de governo. |
| ATRIBUIÇÕES |
| <ul style="list-style-type: none">● Manter o serviço de protocolo, expediente, arquivo, bem como baixar ordens de serviços relacionados com aspecto financeiro;● Elaborar e transcrever em livros próprios os contratos, termos, editais e licitações;● Supervisionar o serviço de relações públicas e os de natureza interna;● Administrar a área de Recursos Humanos do IPREJUN;● Assinar juntamente com o Diretor-Presidente, todos os atos administrativos referentes à admissão, contratação, demissão, dispensa, licença, férias, afastamento dos serviços da autarquia, bem como, os cheques e requisições junto às instituições financeiras;● Cuidar para que até o décimo dia útil de cada mês, sejam fornecidos os informes necessários à elaboração do balancete do mês anterior;● Manter a contabilidade financeira, econômica e patrimonial, em sistemas adequados e sempre atualizados, elaborando balancete e balanços, além de demonstrativos das atividades econômicas deste instituto;● Promover a arrecadação, registro e guarda de rendas e quaisquer valores devidos ao IPREJUN, e dar publicidade da movimentação financeira;● Elaborar orçamento anual e plurianual de investimentos, bem como todas as resoluções atinentes à matéria orçamentária ou financeira e o acompanhamento da respectiva execução;● Apresentar periodicamente os quadros e dados estatísticos que permitam o acompanhamento das tendências orçamentárias e financeiras para o exercício; |

¹⁴ Descrição de cargo alterada pela [Lei n.º 9.115](#), de 14 de dezembro de 2018.



Câmara Municipal de Jundiaí

Estado de São Paulo

(Texto compilado da Lei nº 5.894/2002 – pág. 82)

- ~~Providenciar a abertura de créditos adicionais, quando houver necessidade;~~
- ~~Efetuar tomada de caixa, em conjunto com os demais membros da Diretoria;~~
- ~~Organizar, anualmente, o quadro de fornecedores, opinando sobre o mesmo e submetendo-o à aprovação do Conselho Deliberativo;~~
- ~~Organizar e acompanhar as licitações dando o seu parecer para o respectivo julgamento;~~
- ~~Supervisionar o Setor de Compras, Almoxarifado e Patrimônio do **IPREJUN**, através de sistema próprio, verificando periodicamente os estoques, bem como o controle e conservação de material permanente;~~
- ~~Manter os serviços relacionados com a aquisição, recebimento, guarda e controle, bem como fiscalização do consumo de material, primando pela economia;~~
- ~~Supervisionar os serviços de segurança, limpeza, portaria e serviços gerais do **IPREJUN**;~~
- ~~Promover as ações de gestão orçamentária de planejamento, financeiro, os recebimentos e pagamentos, os assuntos relativos à área contábil, as aplicações em investimentos em conjunto com o Diretor-Presidente e deliberado pelo Conselho Deliberativo e o gerenciamento dos bens pertencentes ao **IPREJUN**, zelando por sua integridade;~~
- ~~Manter controle sobre a guarda dos valores, títulos e disponibilidades financeiras e demais documentos que integram o Patrimônio do **IPREJUN**;~~
- ~~Proceder a contabilização das receitas, despesas, fundos e provisões do **IPREJUN**, dentro dos critérios contábeis geralmente aceitos e expedir os balançetes mensais, o balanço anual e as demais demonstrações contábeis;~~
- ~~Prover recursos para o pagamento da folha mensal de benefícios e da folha de pagamento dos salários dos funcionários do **IPREJUN**;~~
- ~~Propor a contratação dos administradores de ativos e passivos financeiros do **IPREJUN** e promover o acompanhamento dos contratos;~~
- ~~Integrar o colegiado da Diretoria Executiva nas deliberações operacionais do **IPREJUN**;~~
- ~~Exercer outras atividades afins, legais ou delegadas.~~



Câmara Municipal de Jundiaí

Estado de São Paulo

(Texto compilado da Lei nº 5.894/2002 – pág. 83)

| DESCRIÇÃO DE CARGO¹⁵ |
|---|
| CARGO: DIRETOR DO DEPARTAMENTO DE PLANEJAMENTO, GESTÃO E FINANÇAS |
| SÍMBOLO: DAC-03 |
| FORMA DE PROVIMENTO: Livre nomeação do Prefeito, dentre, no mínimo, três nomes previamente indicados pelo Conselho Deliberativo do Instituto de Previdência do Município de Jundiaí – IPREJUN “ad referendum” do Legislativo Municipal |
| ÓRGÃO DE LOTAÇÃO: Instituto de Previdência do Município de Jundiaí (IPREJUN) |
| FORMAÇÃO: Superior completo |
| SUBORDINAÇÃO: Diretor-Presidente |
| DESCRIÇÃO SUMÁRIA |
| Dirigir os órgãos sob sua responsabilidade promovendo a gestão, coordenação e supervisão das ações públicas relacionadas à sua área de atuação, notadamente no que tange às questões orçamentárias, financeiras e contábeis do Instituto, propondo soluções que visem ao atendimento das diretrizes de governo. |
| ATRIBUIÇÕES |
| <ul style="list-style-type: none">• Manter o serviço de protocolo, expediente, arquivo, bem como baixar ordens de serviços relacionados com aspecto financeiro;• Elaborar e transcrever em livros próprios os contratos, termos, editais e licitações;• Supervisionar o serviço de relações públicas e os de natureza interna;• Administrar a área de Recursos Humanos do IPREJUN;• Assinar juntamente com o Diretor-Presidente, todos os atos administrativos referentes à admissão, contratação, demissão, dispensa, licença, férias, afastamento dos serviços da autarquia, bem como, os cheques e requisições junto às instituições financeiras;• Cuidar para que até o décimo dia útil de cada mês, sejam fornecidos os informes necessários à elaboração do balancete do mês anterior;• Manter a contabilidade financeira, econômica e patrimonial, em sistemas adequados e sempre atualizados, elaborando balancete e balanços, além de demonstrativos das atividades econômicas deste instituto;• Promover a arrecadação, registro e guarda de rendas e quaisquer valores devidos ao IPREJUN, e dar publicidade da movimentação financeira;• Elaborar orçamento anual e plurianual de investimentos, bem como todas as resoluções atinentes à matéria orçamentária ou financeira e o acompanhamento da respectiva execução; |

¹⁵ Descrição de cargo alterada pela [Lei n.º 9.209](#), de 06 de junho de 2019, com retroação de efeitos a 19 de dezembro de 2018.



Câmara Municipal de Jundiaí

Estado de São Paulo

(Texto compilado da Lei nº 5.894/2002 – pág. 84)

- Apresentar periodicamente os quadros e dados estatísticos que permitam o acompanhamento das tendências orçamentárias e financeiras para o exercício;
- Providenciar a abertura de créditos adicionais, quando houver necessidade;
- Efetuar tomada de caixa, em conjunto com os demais membros da Diretoria;
- Organizar, anualmente, o quadro de fornecedores, opinando sobre o mesmo e submetendo-o à aprovação do Conselho Deliberativo;
- Organizar e acompanhar as licitações dando o seu parecer para o respectivo julgamento;
- Supervisionar o Setor de Compras, Almoxarifado e Patrimônio do **IPREJUN**, através de sistema próprio, verificando periodicamente os estoques, bem como o controle e conservação de material permanente;
- Manter os serviços relacionados com a aquisição, recebimento, guarda e controle, bem como fiscalização do consumo de material, primando pela economia;
- Supervisionar os serviços de segurança, limpeza, portaria e serviços gerais do **IPREJUN**;
- Promover as ações de gestão orçamentária de planejamento, financeiro, os recebimentos e pagamentos, os assuntos relativos à área contábil, as aplicações em investimentos em conjunto com o Diretor-Presidente e deliberado pelo Conselho Deliberativo e o gerenciamento dos bens pertencentes ao **IPREJUN**, zelando por sua integridade;
- Manter controle sobre a guarda dos valores, títulos e disponibilidades financeiras e demais documentos que integram o Patrimônio do **IPREJUN**;
- Proceder a contabilização das receitas, despesas, fundos e provisões do **IPREJUN**, dentro dos critérios contábeis geralmente aceitos e expedir os balancetes mensais, o balanço anual e as demais demonstrações contábeis;
- Prover recursos para o pagamento da folha mensal de benefícios e da folha de pagamento dos salários dos funcionários do **IPREJUN**;
- Propor a contratação dos administradores de ativos e passivos financeiros do **IPREJUN** e promover o acompanhamento dos contratos;
- Integrar o colegiado da Diretoria Executiva nas deliberações operacionais do **IPREJUN**;
- Exercer outras atividades afins, legais ou delegadas.



Câmara Municipal de Jundiaí

Estado de São Paulo

(Texto compilado da Lei nº 5.894/2002 – pág. 85)

GRUPO DE DIREÇÃO-CHEFIA E ASSESSORAMENTO

| | | |
|------------|---------------------------------|---|
| I | CARGO | Diretor de Benefícios |
| II | DESCRIÇÃO SUMÁRIA | Organizar, operar e controlar o sistema de concessão, manutenção e extinção dos benefícios cobertos pelo IPREJUN . |
| III | FORMA DE PROVIMENTO | Livre nomeação do Prefeito, mediante indicação do Conselho deliberativo. |
| IV | REQUISITOS DE PROVIMENTO | Instrução: Nível Superior Experiência: Compatível com as atividades inerentes ao cargo |

V – ATRIBUIÇÕES

- manter atualizado o cadastro dos servidores segurados ativos e inativos, e de seus dependentes, tanto da Prefeitura, da Câmara Municipal e demais órgãos empregadores municipais vinculados ao Instituto de Previdência do Município de JUNDIAÍ;
- providenciar o cálculo da folha mensal dos benefícios a serem pagos pelo **IPREJUN** aos segurados e dependentes, de acordo com os dispositivos legais;
- responder pela exatidão das carências e demais condições exigidas para a concessão de quaisquer benefícios aos segurados que o requererem;
- proceder ao atendimento e a orientação aos segurados quanto aos seus direitos e deveres para com o **IPREJUN**;
- substituir o Diretor Administrativo/Financeiro em seus impedimentos eventuais;
- proceder ao levantamento estatístico de benefícios concedidos e a conceder;
- propor a contratação de atuário para proceder as revisões atuariais do Sistema Previdenciário Municipal;
- integrar o colegiado da Diretoria Executiva em suas deliberações operacionais;
- proceder ao atendimento dos integrantes dos demais órgãos colegiados da estrutura administrativa do **IPREJUN**.



Câmara Municipal de Jundiaí

Estado de São Paulo

(Texto compilado da Lei nº 5.894/2002 – pág. 86)

| DESCRIÇÃO DE CARGO¹⁶ |
|--|
| CARGO: DIRETOR DE BENEFÍCIOS |
| SÍMBOLO: DAC-03 |
| FORMA DE PROVIMENTO: Livre nomeação do Prefeito, mediante indicação do Conselho Deliberativo do Instituto de Previdência do Município de Jundiaí – IPREJUN “ad referendum” do Legislativo Municipal |
| ÓRGÃO DE LOTAÇÃO: Diretoria Executiva do Instituto de Previdência do Município de Jundiaí – IPREJUN |
| FORMAÇÃO: Superior completo |
| SUBORDINAÇÃO: Diretor Presidente do Instituto de Previdência do Município de Jundiaí – IPREJUN |
| DESCRIÇÃO SUMÁRIA |
| Assessorar o Diretor Presidente do Instituto de Previdência do Município de Jundiaí – IPREJUN promovendo a gestão, coordenação e supervisão das ações públicas relacionadas à sua área de atuação, notadamente no que tange à organização, operação e controle do sistema de concessão, manutenção e extinção dos benefícios cobertos pelo Instituto. |
| ATRIBUIÇÕES |
| <ul style="list-style-type: none">• Prestar assistência e assessoramento direto e imediato ao Diretor Presidente do Instituto de Previdência do Município de Jundiaí – IPREJUN, em sua área de atuação;• Assessorar o Diretor Presidente na formulação e implementação de políticas, projetos e normas relativas à demanda da Autarquia;• Manter atualizado o cadastro dos servidores segurados ativos e inativos e de seus dependentes, tanto do Município quanto da Câmara Municipal e demais órgãos empregadores municipais vinculados ao Instituto;• Providenciar o cálculo da folha mensal dos benefícios a serem pagos pelo IPREJUN aos segurados e dependentes, de acordo com a legislação vigente;• Responder pela exatidão das carências e demais condições exigidas para a concessão de quaisquer benefícios aos segurados que o requererem;• Proceder ao atendimento e a orientação aos segurados quanto aos seus direitos e deveres para com o IPREJUN;• Substituir o Diretor Administrativo-Financeiro em seus impedimentos eventuais;• Proceder ao levantamento estatístico de benefícios concedidos e a conceder;• Propor a contratação de atuário para proceder as revisões do sistema previdenciário municipal;• Integrar o colegiado da Diretoria Executiva em suas deliberações operacionais;• Proceder ao atendimento dos integrantes dos demais órgãos colegiados da estrutura administrativa do IPREJUN;• Representar o Diretor Presidente em sua ausência, em compromissos ou cerimônias relacionadas à sua área de atuação;• Executar outras atribuições afins, legais ou delegadas. |

¹⁶ Descrição de cargo alterada pela [Lei n.º 8.793](#), de 07 de junho de 2017.



Câmara Municipal de Jundiaí

Estado de São Paulo

(Texto compilado da Lei nº 5.894/2002 – pág. 87)

| DESCRIÇÃO DE CARGO¹⁷ |
|--|
| CARGO: DIRETOR DO DEPARTAMENTO DE BENEFÍCIOS |
| SÍMBOLO: DAC-03 |
| FORMA DE PROVIMENTO: Livre nomeação e exoneração |
| ÓRGÃO DE LOTAÇÃO: Instituto de Previdência do Município de Jundiaí (IPREJUN) |
| FORMAÇÃO: Superior completo |
| SUBORDINAÇÃO: Diretor-Presidente |
| DESCRIÇÃO SUMÁRIA |
| Dirigir os órgãos sob sua responsabilidade promovendo a gestão, coordenação e supervisão das ações públicas relacionadas à sua área de atuação, notadamente no que tange à organização, operação e controle de sistema de concessão, manutenção e extinção dos benefícios cobertos pelo Instituto. |
| ATRIBUIÇÕES |
| <ul style="list-style-type: none">• Manter atualizado o cadastro dos servidores segurados ativos e inativos, e de seus dependentes, tanto da Prefeitura, da Câmara Municipal e demais órgãos empregadores municipais vinculados ao Instituto de Previdência do Município de Jundiaí;• Providenciar o cálculo da folha mensal dos benefícios a serem pagos pelo IPREJUN aos segurados e dependentes, de acordo com os dispositivos legais;• Responder pela exatidão das carências e demais condições exigidas para a concessão de quaisquer benefícios aos segurados que o requererem;• Proceder ao atendimento e a orientação aos segurados quanto aos seus direitos e deveres para com o IPREJUN;• Proceder ao levantamento estatístico de benefícios concedidos e a conceder;• Propor a contratação de atuários para proceder às revisões atuariais do Sistema Previdenciários Municipal;• Integrar o colegiado da Diretoria Executiva em suas deliberações operacionais;• Proceder ao atendimento dos integrantes dos demais órgãos colegiados da estrutura administrativa do IPREJUN;• Exercer outras atividades afins, legais ou delegadas. |

¹⁷ Descrição de cargo alterada pela [Lei n.º 9.115](#), de 14 de dezembro de 2018.



Câmara Municipal de Jundiaí

Estado de São Paulo

(Texto compilado da Lei nº 5.894/2002 – pág. 88)

| DESCRIÇÃO DE CARGO¹⁸ |
|---|
| CARGO: DIRETOR DO DEPARTAMENTO DE BENEFÍCIOS |
| SÍMBOLO: DAC-03 |
| FORMA DE PROVIMENTO: Livre nomeação do Prefeito, dentre, no mínimo, três nomes previamente indicados pelo Conselho Deliberativo do Instituto de Previdência do Município de Jundiaí – IPREJUN “ad referendum” do Legislativo Municipal |
| ÓRGÃO DE LOTAÇÃO: Instituto de Previdência do Município de Jundiaí (IPREJUN) |
| FORMAÇÃO: Superior completo |
| SUBORDINAÇÃO: Diretor-Presidente |
| DESCRIÇÃO SUMÁRIA |
| Dirigir os órgãos sob sua responsabilidade promovendo a gestão, coordenação e supervisão das ações públicas relacionadas à sua área de atuação, notadamente no que tange à organização, operação e controle de sistema de concessão, manutenção e extinção dos benefícios cobertos pelo Instituto. |
| ATRIBUIÇÕES |
| <ul style="list-style-type: none">• Manter atualizado o cadastro dos servidores segurados ativos e inativos, e de seus dependentes, tanto da Prefeitura, da Câmara Municipal e demais órgãos empregadores municipais vinculados ao Instituto de Previdência do Município de Jundiaí;• Providenciar o cálculo da folha mensal dos benefícios a serem pagos pelo IPREJUN aos segurados e dependentes, de acordo com os dispositivos legais;• Responder pela exatidão das carências e demais condições exigidas para a concessão de quaisquer benefícios aos segurados que o requererem;• Proceder ao atendimento e a orientação aos segurados quanto aos seus direitos e deveres para com o IPREJUN;• Proceder ao levantamento estatístico de benefícios concedidos e a conceder;• Propor a contratação de atuários para proceder às revisões atuariais do Sistema Previdenciários Municipal;• Integrar o colegiado da Diretoria Executiva em suas deliberações operacionais;• Proceder ao atendimento dos integrantes dos demais órgãos colegiados da estrutura administrativa do IPREJUN;• Exercer outras atividades afins, legais ou delegadas. |

¹⁸ Descrição de cargo alterada pela [Lei n.º 9.209](#), de 06 de junho de 2019, com retroação de efeitos a 19 de dezembro de 2018.



Câmara Municipal de Jundiaí

Estado de São Paulo

(Texto compilado da Lei nº 5.894/2002 – pág. 89)

ANEXO II

| CARGOS EM COMISSÃO | |
|---------------------------|----------|
| CC-00 | 5.225,00 |
| CC-01 | 2.957,99 |
| CC-02 | 2.373,99 |
| CC-03 | 2.034,86 |
| CC-04 | 1.526,12 |
| CC-05 | 1.186,96 |
| CC-06 | 1.034,35 |
| CC-07 | 850,74 |
| CC-08 | 704,98 |
| CC-09 | 559,55 |

| CARGOS EM COMISSÃO¹⁹ | |
|--|------------------------|
| SÍMBOLO | VENCIMENTO-BASE |
| DAC-00 | R\$ 17.397,16 |
| DAC-01 | R\$ 17.397,16 |
| DAC-02 | R\$ 13.886,94 |
| DAC-03 | R\$ 10.186,42 |
| DAC-04 | R\$ 5.507,31 |
| DAC-05 | R\$ 3.142,10 |

¹⁹ Tabela alterada pela [Lei n.º 8.793](#), de 07 de junho de 2017.



Câmara Municipal de Jundiaí

Estado de São Paulo

(Texto compilado da Lei nº 5.894/2002 – pág. 90)

CARGOS, DESCRIÇÕES E FUNÇÕES DE CONFIANÇA²⁰

Efetivos

| DENOMINAÇÃO | QUANTITATIVO | GRUPO / GRAU | JORNADA |
|---|--------------|--|-------------|
| Procurador Jurídico | 1 | V/A ESP I/E ²¹ PDM I/A ²² | 40 h/semana |
| Assistente Social | 1 | V/A ESP 30 I/A ²¹ | 30 h/semana |
| Assistente Técnico | 2 | V/A ESP I/D ²¹ | 40 h/semana |
| Médico | 1 | V/A SAD I/A ²¹ | 36 h/semana |
| Agente de Transportes I Motorista ²¹ | 1 | H/D OPR I/D ²¹ | 40 h/semana |
| Agente de Suporte Administrativo II Assistente de Administração ²¹ | 8 | H/D AAD I/B ²¹ | 40 h/semana |
| Agente Operacional I Agente de Serviços Operacionais ²¹ | 1 | I/A AOP I/D ²¹ | 40 h/semana |

Comissionados

| DENOMINAÇÃO | SIMBOLO | QUANTITATIVO |
|--|--|---------------------------------|
| Assessor Municipal VI Assessor Autárquico ²³ Assessor de Instituto de Previdência ²⁴ | CC-04 DAC-04 ²³ | 2 6 ²³ |
| Assessor Municipal V ²⁵ | CC-05 | 2 |

Funções de Confiança

| DENOMINAÇÃO | SIMBOLO | QUANTITATIVO |
|---|------------------|--|
| Chefe de Divisão | FC-01 | 2 4 ²⁶ 5 ²⁷ |
| Chefe de Seção ²⁶ | FC-02 | 2 |

²⁰ Criados pela [Lei n.º 7.731](#), de 12 de setembro de 2011, alterada pelas Leis n.ºs [7.839](#), de 09 de abril de 2012, [8.460](#), de 1º de julho de 2015, e [8.793](#), de 07 de junho de 2017. Formalmente não integram a presente lei.

²¹ Graus iniciais e denominações desses cargos alterados pela [Lei n.º 7.839](#), de 09 de abril de 2012, com produção de efeitos a partir de 1º de março de 2012.

²² Grau inicial alterado pela [Lei n.º 8.460](#), de 1º de julho de 2015, com retroação de efeitos a 1º de fevereiro de 2015.

²³ Denominação, símbolo e quantitativo desse cargo alterados pela [Lei n.º 8.793](#), de 07 de junho de 2017, com retroação de efeitos a 08 de março de 2017.

²⁴ Denominação alterada pela [Lei n.º 9.115](#), de 14 de dezembro de 2018.

²⁵ Cargo extinto pela [Lei n.º 8.793](#), de 07 de junho de 2017, com retroação de efeitos a 08 de março de 2017.

²⁶ Quantitativo alterado e função de confiança extinta pela [Lei n.º 8.793](#), de 07 de junho de 2017, com retroação de efeitos a 08 de março de 2017.

²⁷ Quantitativo alterado pela [Lei n.º 8.989](#), de 04 de julho de 2018.



Câmara Municipal de Jundiaí

Estado de São Paulo

(Texto compilado da Lei nº 5.894/2002 – pág. 91)

DESCRIÇÕES DOS CARGOS EFETIVOS

- **PROCURADOR JURÍDICO**
GRUPO/GRAU - V/A ESP-~~I~~E²⁸ PDM I/A²⁹

| | |
|----------|---|
| I | Superior completo em direito com OAB |
| E | 6 (seis) meses na área. |
| C | <ul style="list-style-type: none">• Aplicativos e sistemas informatizados da área de atuação• Atendimento ao público• Legislação e normas técnicas da área de atuação• Relações interpessoais• Rotinas administrativas e operacionais da área de atuação |
| D | Representa o IPREJUN judicialmente e o assiste juridicamente, para defender seus interesses e da Municipalidade, em âmbito administrativo ou judicial. |
| A | <ul style="list-style-type: none">• Assessorar o IPREJUN na negociação de contratos, convênios e acordos;• Desenvolver estudos e pesquisas sobre assuntos jurídicos;• Examinar anteprojetos de lei e outros atos normativos de interesse do IPREJUN;• Examinar documentos destinados à instrução de processos ajuizando sobre sua validade e determinando ou não sua juntada, para documentar de modo preciso os referidos processos;• Examinar tudo que diga respeito à questões jurídicas relacionadas à atuação do IPREJUN;• Instruir e acompanhar o andamento de processos nos órgãos da justiça e perante os órgãos federais, estaduais e municipais;• Interpretar normas legais e administrativas;• Manter registro dos assuntos e documentos jurídicos de interesse do IPREJUN;• Opinar nos processos que cheguem, em grau de recurso, a apreciação do Diretor Presidente ou que serão encaminhados à Administração Direta;• Participar das etapas de processos referentes ao estudo da matéria jurídica como adequação à legislação vigente, apuração de informações e instrução de defesa ou acusação;• Participar de sindicância e inquérito administrativo, procedendo à sua orientação;• Preparar informações a serem prestadas pelas autoridades do IPREJUN em processo de mandados de segurança e “Habeas Corpus”;• Presidir comissões de inquérito ou delas participar no interesse do IPREJUN;• Prestar assessoramento e consultoria jurídica;• Prestar assistência aos órgãos do IPREJUN em assuntos de natureza jurídica;• Propor e responder ações de qualquer espécie, e medidas cautelares, em defesa dos interesses do IPREJUN, acompanhando-as, em todos os graus de jurisdição, perante quaisquer juízes ou tribunais, até decisão final transitada em julgado;• Redigir e apreciar documentos jurídicos; |

²⁸ Grau inicial alterado pela [Lei n.º 7.839](#), de 09 de abril de 2012, com produção de efeitos a partir de 1º de março de 2012.

²⁹ Grau inicial alterado pela [Lei n.º 8.460](#), de 1º de julho de 2015, com retroação de efeitos a 1º de fevereiro de 2015.



Câmara Municipal de Jundiaí

Estado de São Paulo

(Texto compilado da Lei nº 5.894/2002 – pág. 92)

| | |
|-----------|--|
| | <ul style="list-style-type: none">• Orientar a redação de anteprojetos de lei a serem encaminhados ao Prefeito Municipal;• Regularizar, escriturar e desenvolver atividades de cadastramento, codificação e manutenção de informação relativas ao Patrimônio Público Imobiliário do IPREJUN;• Orientar os servidores que auxiliem na execução de atribuições típicas da classe;• Requerer a instauração de inquéritos policiais, observando requisitos legais e colaborando com a autoridade policial, para efetuar a apuração dos fatos;• Responder a consultas formuladas por autoridades municipais;• Executar quaisquer outras atividades típicas do cargo e/ou do órgão de lotação. |
| R | - Recrutamento externo, mediante concurso. |
| PD | Progressão Promoção |



Câmara Municipal de Jundiaí

Estado de São Paulo

(Texto compilado da Lei nº 5.894/2002 – pág. 93)

- **ASSISTENTE SOCIAL**
GRUPO/GRAU – ~~V/A~~ ESP 30 I/A³⁰

| | |
|-----------|--|
| I | Superior completo em serviço social com registro no respectivo Conselho |
| E | 6 (seis) meses na área. |
| C | <ul style="list-style-type: none">- Aplicativos e sistemas informatizados da área de atuação- Atendimento ao público- Legislação e normas técnicas da área de atuação- Relações interpessoais- Rotinas administrativas e operacionais da área de atuação |
| D | Planeja, acompanha e executa trabalhos relacionados com o desenvolvimento, diagnóstico e tratamento de aspectos sociais dos segurados e possíveis beneficiários do Regime Próprio de Previdência Social. |
| A | <ul style="list-style-type: none">- Elaborar relatórios sociais;- Integrar equipes interdisciplinares;- Planejar, acompanhar e executar trabalhos relacionados com o desenvolvimento, diagnóstico e tratamento de aspectos sociais dos servidores ativos segurados, dependentes, aposentados e pensionistas;- Planejar, coordenar, organizar e administrar as Unidades de Serviço Social, desenvolvendo programas e projetos, incluindo administração financeira e treinamento dos participantes;- Prestar orientação social, realizar visitas, identificar recursos e meios de acesso para atendimento ou defesa de direitos, encaminhando os casos para as providências referentes aos direitos sociais;- Realizar levantamentos e estudos sócio-econômicos, com segurados, com o intuito de prestar serviços e conceder benefícios;- Realizar palestras, cursos ou treinamentos técnicos-operativos;- Realizar perícia técnica ou laudo pericial, quando necessário;- Executar quaisquer outras atividades típicas do cargo e/ou do órgão de lotação. |
| R | <ul style="list-style-type: none">- Externo, mediante concurso público |
| PD | Progressão Promoção |

³⁰ Grau inicial alterado pela [Lei n.º 7.839](#), de 09 de abril de 2012, com produção de efeitos a partir de 1º de março de 2012.



Câmara Municipal de Jundiaí

Estado de São Paulo

(Texto compilado da Lei nº 5.894/2002 – pág. 94)

- **ASSISTENTE TÉCNICO**
GRUPO/GRAU - V/A ESP I/D³¹

| | |
|-----------|---|
| I | Superior completo na área de atuação com registro no órgão de classe quando exigido. |
| E | 6 (seis) meses na área. |
| C | <ul style="list-style-type: none">• Cálculo/Estatística• Conhecimentos da área técnica de atuação, voltadas para o Poder Público• Estoque e administração de materiais• Informática (processador de texto, planilha eletrônica)• Negociação em compras• Organização para o trabalho• Redação• Relações de gerenciamento e liderança• Relações interpessoais• Rotinas inerentes à área de atuação |
| D | <ul style="list-style-type: none">• Presta assessoramento a órgão do IPREJUN, coordena e participa de equipes multidirecionadas dentro da sua área de atuação; |
| A | <ul style="list-style-type: none">• Coordenar e participar de equipes na realização de estudos e pesquisas na sua área de formação profissional, assim como na elaboração e execução de planos, programas e projetos;• Analisar o desempenho do sistema implantado, reavaliar rotinas manuais, métodos de trabalho, verificando o atendimento ao usuário, visando solucionar problemas relacionados com os sistemas;• Atuar como assistente técnico do IPREJUN, emitindo laudos, pareceres e realizando vistorias;• Emitir pareceres em processos, dentro de sua área de atuação;• Executar tarefas de programação requeridas para novos programas, mudanças e testes;• Participar de estudos de viabilidade técnica, econômica e social de planos, programas e projetos;• Participar da organização e esquematização de projetos de programação e executa-os;• Treinar usuários nos aplicativos disponíveis dando suporte na solução de problemas;• Executar quaisquer outras atividades típicas do cargo e/ou do órgão de lotação. |
| R | - Externo, mediante concurso público |
| PD | Progressão Promoção |

³¹ Grau inicial alterado pela [Lei n.º 7.839](#), de 09 de abril de 2012, com produção de efeitos a partir de 1º de março de 2012.



Câmara Municipal de Jundiaí

Estado de São Paulo

(Texto compilado da Lei nº 5.894/2002 – pág. 95)

- **MÉDICO**
GRUPO/GRAU - VIIA SAD I/A³²

| | |
|-----------|---|
| I | Superior completo em medicina, registro no respectivo conselho de classe. |
| E | 6 (seis) meses na área. |
| C | <ul style="list-style-type: none">- Aplicativos e sistemas informatizados da área de atuação- Atendimento ao público- Legislação e normas técnicas da área de atuação- Relações interpessoais- Rotinas administrativas e operacionais da área de atuação |
| D | Presta assistência médica no âmbito da saúde pública e relativa à defesa e à proteção de saúde individual. |
| A | <ul style="list-style-type: none">- Analisar e interpretar resultados de exames diversos, comparando-os com os padrões normais, para confirmar ou informar o diagnóstico;- Aplicar métodos de medicina preventiva, definir instruções e emitir pareceres;- Assessorar a elaboração de campanhas educativas;- Atuar como assistente técnico do IPREJUN, emitindo laudos, pareceres e realizando vistorias;- Avaliar laudos e emitir atestados médicos;- Coletar e avaliar dados bioestatísticos e sócio-sanitários da comunidade, de forma a desenvolver indicadores de saúde do quadro de segurados do IPREJUN;- Contribuir para ações de saúde coletiva;- Cumprir e fazer cumprir as determinações das portarias vigentes;- Efetuar exames médicos, emitir diagnóstico, prescrever medicamentos e realizar outras formas de tratamento para diversos tipos de enfermidades, aplicando recursos da medicina preventiva e/ou terapêutica;- Elaborar programas educativos e de atendimento médico preventivo;- Encaminhar pacientes para atendimento especializado, quando for o caso;- Executar outras tarefas afins e disciplinadas pelo Conselho Federal de Medicina e regulamentadas pelo Conselho Regional de Medicina do Estado de São Paulo;- Fazer exames médicos necessários à admissão de pessoal pelo IPREJUN;- Formular diagnósticos e prescrever tratamento ou indicações terapêuticas aos diversos tipos de enfermidades de acordo com sua área de especialização;- Manter registro dos pacientes examinados, anotando a conclusão diagnóstica, tratamento prescrito e evolução da doença;- Participar de processos educativos, de ensino, pesquisa e de vigilância em saúde;- Planejar, coordenar, as atividades médicas específicas das unidades de saúde;- Prestar primeiro atendimento em urgências clínicas, cirúrgicas e traumatológicas;- Realizar exames médicos, emitir diagnósticos, prescrever e ministrar tratamento para as diversas doenças;- Executar quaisquer outras atividades típicas do cargo e/ou do órgão de lotação. |
| R | <ul style="list-style-type: none">- Externo, mediante concurso público |
| PD | Progressão Promoção |

³² Grau inicial alterado pela [Lei n.º 7.839](#), de 09 de abril de 2012, com produção de efeitos a partir de 1º de março de 2012.



Câmara Municipal de Jundiaí

Estado de São Paulo

(Texto compilado da Lei nº 5.894/2002 – pág. 96)

- **AGENTE DE TRANSPORTES – CATEGORIA I MOTORISTA³³**
GRUPO/GRAU – H/D OPR I/D³³

| | |
|-----------|---|
| I | Ensino médio completo, habilitação para dirigir (categoria D/E), constando anotação para atividade remunerada e curso de direção defensiva. |
| E | 06 meses, a ser comprovada mediante prova prática. |
| C | <ul style="list-style-type: none">- Direção defensiva- Mecânica básica- Relações interpessoais- Rotinas operacionais da área de atuação- Saber dirigir em grandes centros- Segurança do trabalho Utilização de materiais e equipamentos na área de atuação |
| D | Dirige veículos automotores de transportes de passageiros e cargas a curta ou longa distância |
| A | <ul style="list-style-type: none">- Consultar ordens de serviço e mapas rodoviários, verificando o itinerário e horários a serem seguidos;- Dirigir caminhão com equipamento hidráulico (munck);- Dirigir veículos, transportando pessoas, cargas, correspondências, equipamentos e outros;- Efetuar pequenos reparos de urgência;- Manter o veículo sob sua responsabilidade em perfeitas condições de limpeza e higiene;- Orientar o carregamento e descarregamento de cargas;- Providenciar o abastecimento e a manutenção preventiva e corretiva do veículo;- Verificar diariamente as condições de funcionamento do veículo, antes de sua utilização;- Executar quaisquer outras atividades típicas do cargo e/ou do órgão de lotação. |
| R | <ul style="list-style-type: none">- Externo, mediante concurso público |
| PD | Progressão Promoção para o cargo de Agente de Transportes – Categoria II. |

³³ Denominação e grau inicial alterados pela [Lei n.º 7.839](#), de 09 de abril de 2012, com produção de efeitos a partir de 1º de março de 2012.



Câmara Municipal de Jundiaí

Estado de São Paulo

(Texto compilado da Lei nº 5.894/2002 – pág. 97)

— AGENTE DE SUPORTE ADMINISTRATIVO – CATEGORIA II
ASSISTENTE DE ADMINISTRAÇÃO³⁴
GRUPO/GRAU – II/D AAD I/B³⁴

| | |
|-----------|---|
| I | Ensino médio completo |
| E | 06 meses |
| C | <ul style="list-style-type: none">• Atendimento ao público• Informática• Redação• Relações interpessoais• Rotinas administrativas e operacionais inerentes à área de atuação• Negociação em compras |
| D | Executa, sob supervisão, tarefas de suporte administrativo de média complexidade, que exijam conhecimentos e habilidades específicas. |
| A | <ul style="list-style-type: none">- Classificar, arquivar e desarquivar documentos, livros, e outros expedientes;- Executar atividades de digitação em geral;- Executar serviços relacionados com licitações, compras, leilões e pregões;- Realizar atividades relacionadas ao atendimento de chamadas telefônicas e execução de ligações locais, interurbanas e internacionais;- Realizar o atendimento do público;- Receber e expedir correspondências e demais expedientes relativos à unidade administrativa em que atua;- Redigir documentos e correspondências;- Requisitar e receber material de escritório;- Secretariar reuniões e elaborar atas;- Utilizar aplicativos de edição de textos e planilhas eletrônicas;- Zelar pelo material utilizado;- Executar quaisquer outras atividades típicas do cargo e/ou do órgão de lotação. |
| R | - Externo, mediante concurso público e interno por promoção da classe de Agente de Suporte Administrativo – Categoria I. |
| PD | Progressão Promoção para o cargo de Agente de Suporte Administrativo III |

³⁴ Denominação e grau inicial alterados pela [Lei n.º 7.839](#), de 09 de abril de 2012, com produção de efeitos a partir de 1º de março de 2012.



Câmara Municipal de Jundiaí

Estado de São Paulo

(Texto compilado da Lei nº 5.894/2002 – pág. 98)

◆ ~~AGENTE OPERACIONAL – CATEGORIA I~~
AGENTE DE SERVIÇOS OPERACIONAIS³⁵
GRUPO/GRAU – ~~IIA~~ AOP I/D³⁵

| | |
|-----------|---|
| I | Ensino fundamental completo |
| E | 6 meses em serviços de caráter geral |
| C | <ul style="list-style-type: none">- Higiene- Relações interpessoais- Rotinas inerentes à área de atuação- Segurança do trabalho- Utilização de materiais e equipamentos na área de atuação |
| D | Executa, sob supervisão, tarefas de pouca complexidade, como limpeza em geral, coleta e entrega de documentos e zeladoria. |
| A | <ul style="list-style-type: none">- Carregar e descarregar materiais e alimentos;- Entregar e recolher materiais e utensílios;- Executar serviços de conservação dos próprios do IPREJUN;- Limpar e higienizar utensílios, equipamentos, peças e instalações;- Manter limpo e arrumado o local de trabalho;- Observar as normas de segurança para execução dos trabalhos, utilizando adequadamente os equipamentos de proteção individual que lhe forem fornecidos;- Operar instrumentos e equipamentos simples;- Preparar e distribuir café;- Realizar encadernações;- Zelar pela conservação e guarda dos materiais, ferramentas e equipamentos utilizados;- Executar quaisquer outras atividades típicas do cargo e/ou do órgão de lotação. |
| R | - Externo, mediante concurso público |
| PD | Progressão Promoção para Agente Operacional – Categoria II. |

³⁵ Denominação e grau inicial alterados pela [Lei n.º 7.839](#), de 09 de abril de 2012, com produção de efeitos a partir de 1º de março de 2012.



Câmara Municipal de Jundiaí

Estado de São Paulo

(Texto compilado da Lei nº 5.894/2002 – pág. 99)

DESCRIÇÕES DOS CARGOS COMISSIONADOS

| | |
|--------------------------|---|
| CARGO | ASSESSOR MUNICIPAL V – Símbolo: CC – 05³⁶ |
| INSTRUÇÃO | Superior Completo (desejável) |
| DESCRIÇÃO SUMÁRIA | Assessora o órgão de atuação na implantação de planos e programas, zelando pela fiel observância das diretrizes políticas fixadas pela autoridade superior. |
| ATRIBUIÇÕES | <ul style="list-style-type: none">Assessora o órgão de atuação na implantação de planos, programas e projetos afetos à sua área de atuação;Assessora no estudo de modificações administrativas e de implantação de novos procedimentos de trabalho, visando assegurar o êxito de planos, programas e projetos de interesse da unidade;Presta colaboração na coordenação e supervisão das atividades do órgão de atuação;Presta informações ao superior imediato sobre o andamento dos diversos projetos e dos resultados alcançados, elaborando relatórios, ou através de reuniões, para possibilitar a avaliação da política aplicada;Divulga notícias do IPREJUN de interesse público, verifica acontecimentos, auxilia na redação e pronunciamento a serem proferidas pelos diretores do Instituto. |
| PROVIMENTO | Cargo de livre nomeação e exoneração |

| | |
|--------------------------|---|
| CARGO | ASSESSOR MUNICIPAL VI – Símbolo: CC – 04 ASSESSOR AUTÁRQUICO – Símbolo: DAC-04³⁷ ASSESSOR DE INSTITUTO DE PREVIDÊNCIA³⁸ |
| INSTRUÇÃO | Superior Completo (desejável) |
| DESCRIÇÃO SUMÁRIA | Assessora os diversos órgãos nas questões práticas da Administração Municipal, propondo soluções que visem o atendimento das diretrizes de governo. |
| ATRIBUIÇÕES | <ul style="list-style-type: none">Assessora os diversos órgãos da Administração, criando procedimentos, orientando ações e buscando atingir as metas de governo;Assessora os diretores do IPREJUN no atendimento aos segurados e dependentes, verificando suas pretensões, para prestar-lhes informações e providenciar o seu devido encaminhamento;Participa de reuniões, visitas, palestras e conferências, tornando providências referentes ao protocolo, visando o cumprimento do programa;Assessora os diretores do IPREJUN, mantendo contato com outras entidades públicas ou privadas, para obter informações de interesse do IPREJUN e do Governo Municipal;Representa, eventualmente, os diretores do IPREJUN em compromissos ou cerimônias. |
| PROVIMENTO | Cargo de livre nomeação e exoneração |

³⁶ Cargo extinto pela Lei n.º 8.793, de 07 de junho de 2017, com retroação de efeitos a 08 de março de 2017.

³⁷ Denominação e símbolo alterados pela Lei n.º 8.793, de 07 de junho de 2017, com retroação de efeitos a 08 de março de 2017.

³⁸ Denominação alterada pela Lei n.º 9.115, de 14 de dezembro de 2018.



Câmara Municipal de Jundiaí

Estado de São Paulo

(Compilação da Lei nº 5.894/2002 – pág. 100)

ORGANOGRAMA—IPREJUN³⁹

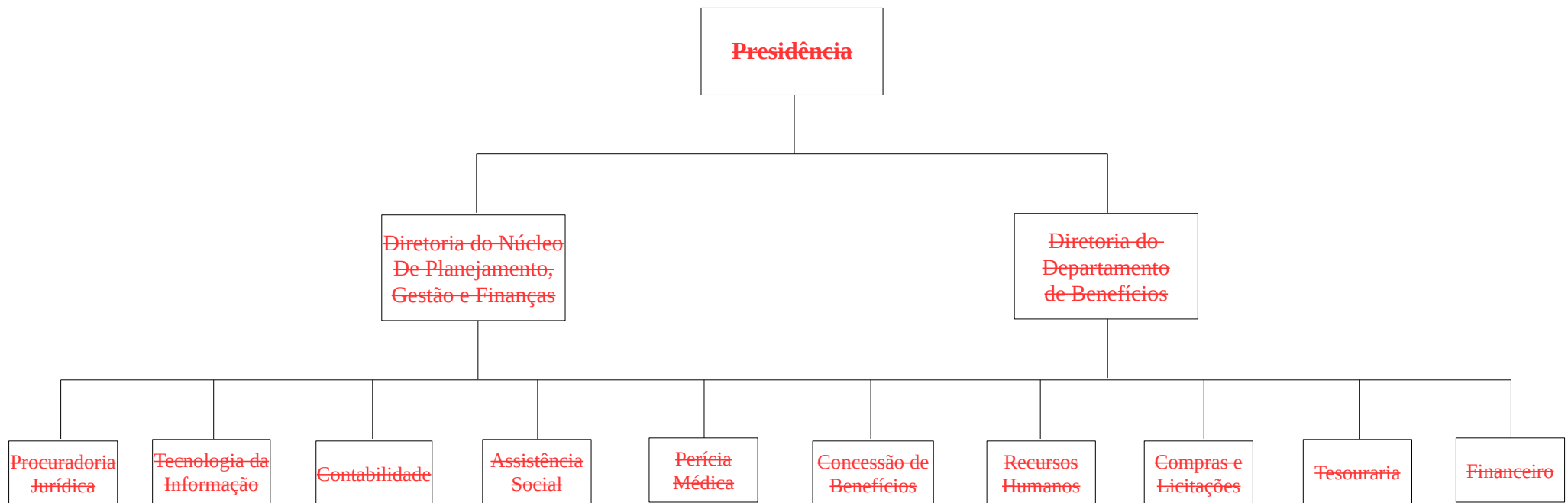

³⁹ Organograma (previsto no § 11 do art. 55) inserido pela [Lei n.º 8.793](#), de 07 de junho de 2017.



Câmara Municipal de Jundiaí

Estado de São Paulo

ORGANOGRAMA – IPREJUN⁴⁰

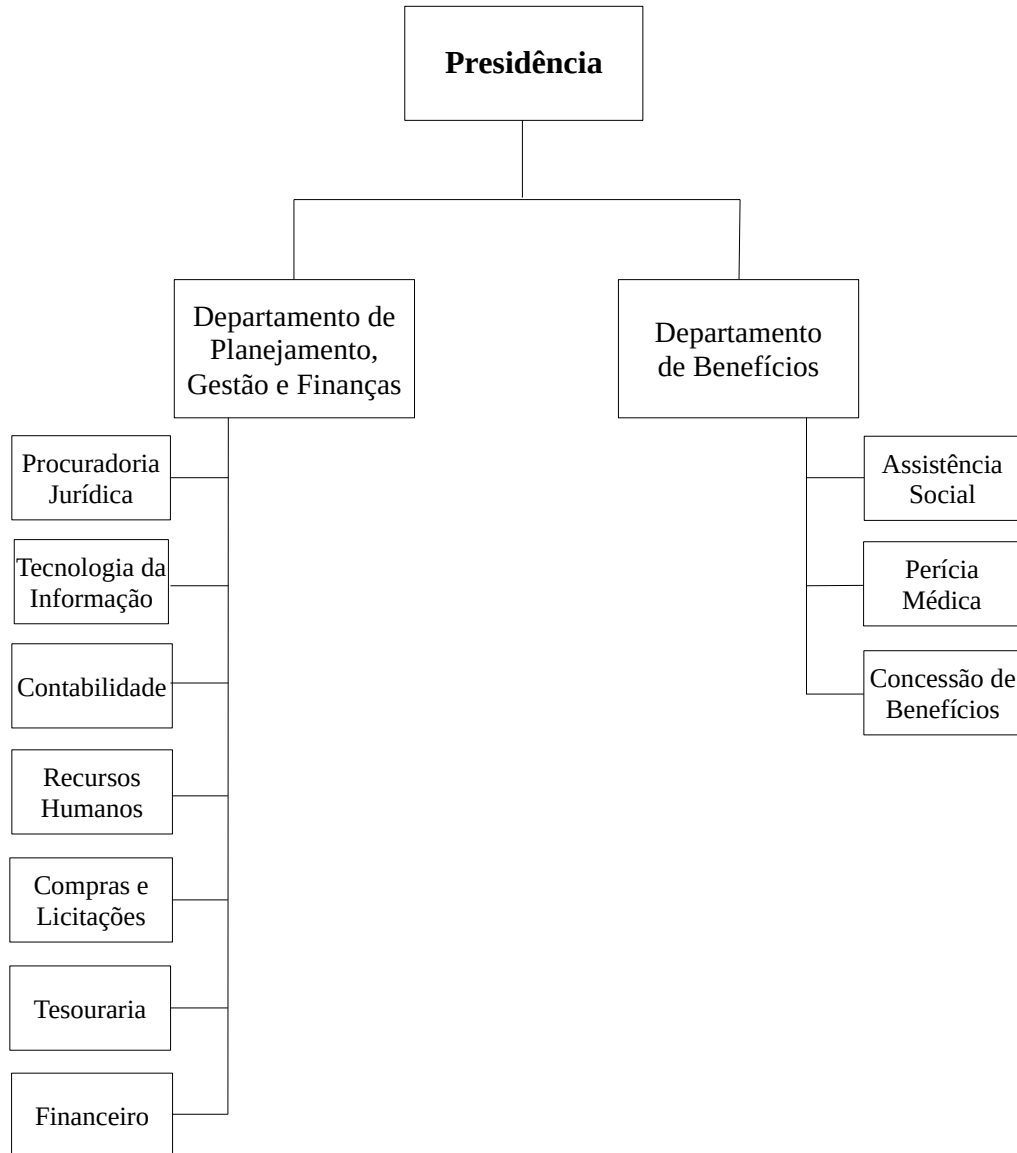

⁴⁰ Organograma (previsto no § 11 do art. 55) inserido pela [Lei n.º 8.793](#), de 07 de junho de 2017, com a redação dada pela [Lei n.º 9.115](#), de 14 de dezembro de 2018.